BỘ TÀI CHÍNH

65 NĂM
TÀI CHÍNH VIỆT NAM
QUA TƯ LIỆU VÀ HÌNH ẢNH



NHÀ XUẤT BẢN TÀI CHÍNH - 2010

65 NĂM
TÀI CHÍNH VIỆT NAM
QUA TƯ LIỆU VÀ HÌNH ẢNH

LỜI NÓI ĐẦU

Ngày 28 tháng 8 năm 1945, cùng với Chính phủ lâm thời nước Việt Nam Dân chủ Cộng hòa, Bộ Tài chính là 1 trong 13 bộ đầu tiên được thành lập. Trải qua 65 năm lịch sử cách mạng hào hùng, ngành Tài chính Việt Nam đã không ngừng lớn mạnh và trưởng thành, cùng với quân, dân cả nước góp phần to lớn vào sự nghiệp bảo vệ Tổ quốc và xây dựng đất nước tươi đẹp. Với bề dày thành tích đó, ngành Tài chính đã được Đảng và Nhà nước tặng thưởng Huân chương Sao Vàng, Huân chương Hồ Chí Minh và nhiều phần thưởng cao quý khác.

Nhân kỷ niệm 65 năm ngày thành lập, Bộ Tài chính tổ chức biên soạn cuốn "65 năm Tài chính Việt Nam qua tư liệu và hình ảnh". Thông qua cuốn sách, chúng ta có thể cảm nhận được những đóng góp to lớn của ngành Tài chính trong công cuộc đấu tranh giải phóng dân tộc và sự nghiệp xây dựng đất nước Việt Nam Xã hội Chủ nghĩa.

Ban biên soạn trân trọng cảm ơn các tập thể, cá nhân đã tích cực tham gia đóng góp cho cuốn sách này. Chúng tôi mong rằng sẽ nhận được nhiều hơn những tư liệu và hình ảnh quý báu của bạn đọc về hoạt động của ngành Tài chính để những lần xuất bản sau sẽ đầy đủ và phong phú hơn.

BỘ TÀI CHÍNH



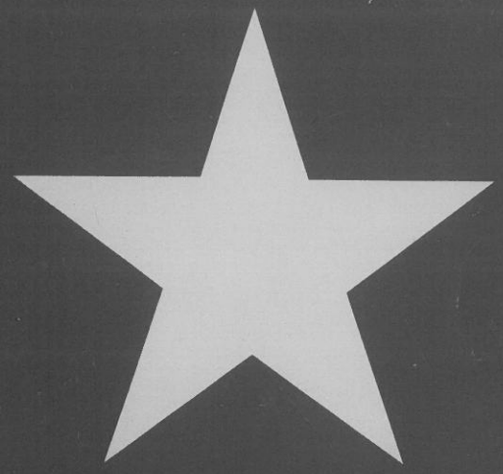

"... TÀI CHÍNH VỚI ĐẢNG CŨNG NHƯ ĐÈN VỚI DẦU, NẾU DẦU KHÔNG CÓ THÌ ĐÈN TẮT. ĐẢNG KHÔNG CÓ TÀI CHÍNH THÌ CÔNG VIỆC CỦA ĐẢNG PHẢI ĐÌNH TRỆ..."

Trích Thông báo của Trung ương Đảng gửi các cấp bộ Đảng ngày 29/9/1939

Suốt chặng đường 65 năm xây dựng và phát triển, các thế hệ cán bộ ngành Tài chính luôn thấm nhuần Tư tưởng Hồ Chí Minh về cách mạng, độc lập dân tộc và chủ nghĩa xã hội, kiên trì bền bỉ, hăng hái thi đua, nỗ lực vượt mọi khó khăn, tích cực lao động sáng tạo để thực hiện thắng lợi đường lối của Đảng, Nhà nước trong các cuộc kháng chiến giành độc lập dân tộc và xây dựng Chủ nghĩa Xã hội.

Trong giai đoạn mới, với vai trò là công cụ quản lý vĩ mô, là mạch máu của nền kinh tế, Tài chính đã góp phần quan trọng mở đường và thúc đẩy công cuộc đổi mới, huy động và tập trung tối đa mọi nguồn lực cho phát triển kinh tế - xã hội, đẩy mạnh công nghiệp hóa, hiện đại hóa đất nước, vì sự nghiệp dân giàu, nước mạnh, xã hội công bằng, dân chủ, văn minh.



Chủ tịch Hồ Chí Minh - Người đặt nền móng ngành Tài chính Việt Nam

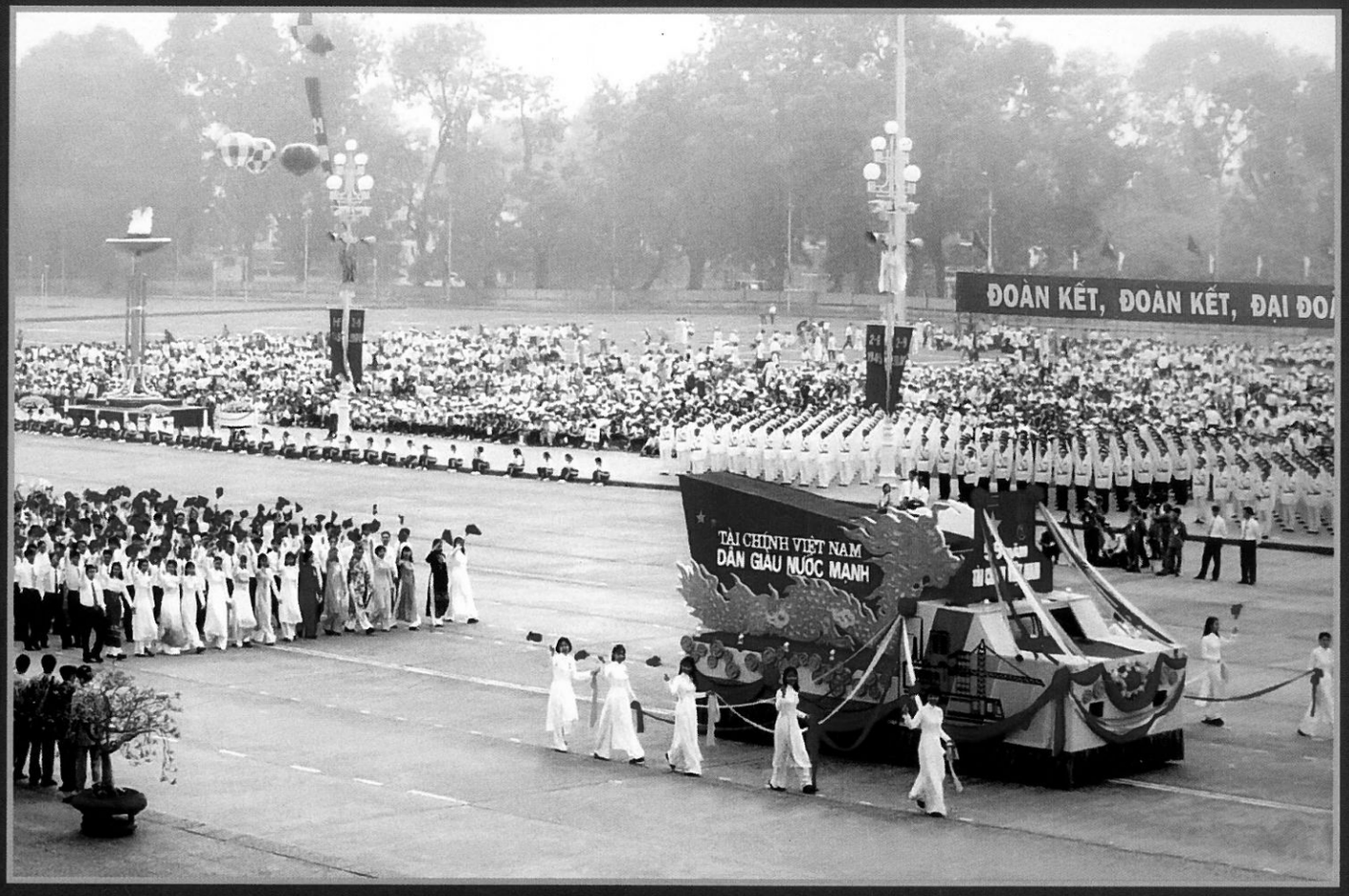

Tài chính Việt Nam - Dân giàu, Nước mạnh

NHỮNG PHẦN THƯỞNG CAO QUÝ ĐẢNG, NHÀ NƯỚC PHONG TẶNG NGÀNH TÀI CHÍNH TRONG THỜI KỲ ĐỔI MỚI

- 02 HUÂN CHƯƠNG SAO VÀNG
- 07 HUÂN CHƯƠNG HỒ CHÍ MINH
- 18 ANH HÙNG LAO ĐỘNG THỜI KỲ ĐỔI MỚI
- 103 HUÂN CHƯƠNG ĐỘC LẬP CÁC HẠNG
- 2.223 HUÂN CHƯƠNG LAO ĐỘNG CÁC HẠNG
- 331 CỜ THI ĐUA CỦA CHÍNH PHỦ
- 3.593 BẰNG KHEN CỦA THỦ TƯỚNG CHÍNH PHỦ
- DANH HIỆU CHIẾN SỸ THI ĐUA TOÀN QUỐC CHO HÀNG TRĂM CÁ NHÂN
- HÀNG NGÀN TẬP THỂ, CÁ NHÂN ĐƯỢC TẶNG THƯỞNG CÁC PHẦN THƯỞNG CAO QUÝ KHÁC











GIAI ĐOẠN 1945-1954

XÂY DỰNG NỀN TÀI CHÍNH ĐỘC LẬP



TRỤ SỞ ĐẦU TIÊN CỦA BỘ TÀI CHÍNH (NAY LÀ TRỤ SỞ BỘ NGOẠI GIAO), TẠI SỐ 1 PHỐ TÔN THẤT ĐÀM, QUẬN BA ĐÌNH, TP HÀ NỘI.

Cách mạng tháng Tám năm 1945 thành công, nước Việt Nam Dân chủ Cộng hòa ra đời đem đến kỷ nguyên mới: Độc lập - Tự do cho dân tộc Việt Nam.

Trong buổi đầu dựng nước, chính quyền cách mạng non trẻ phải đối mặt với muôn vàn thách thức: ngân quỹ khánh kiệt, thù trong giặc ngoài. Dưới sự lãnh đạo sáng suốt của Đảng và Chủ tịch Hồ Chí Minh, hàng loạt biện pháp về tài chính đã được thực hiện: Tuần lễ Vàng, Quỹ Độc lập, phát hành công trái, trái phiếu... Nhân dân đã nhiệt tình hưởng ứng, góp phần to lớn giúp tài chính Nhà nước có thêm nguồn thu, bảo đảm yêu cầu xây dựng và củng cố chính quyền cách mạng, đấu tranh chống kẻ thù xâm lược.

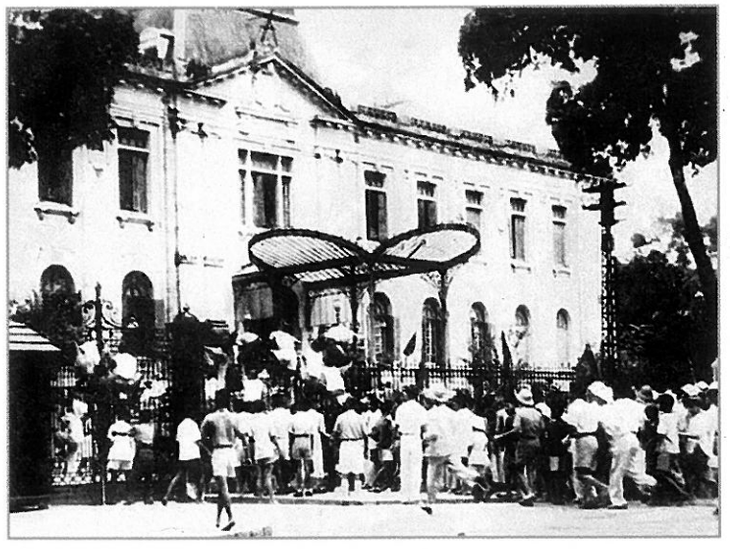

Nhân dân Hà Nội nổi dậy giành chính quyền ở Bắc Bộ phủ tháng 8 năm 1945

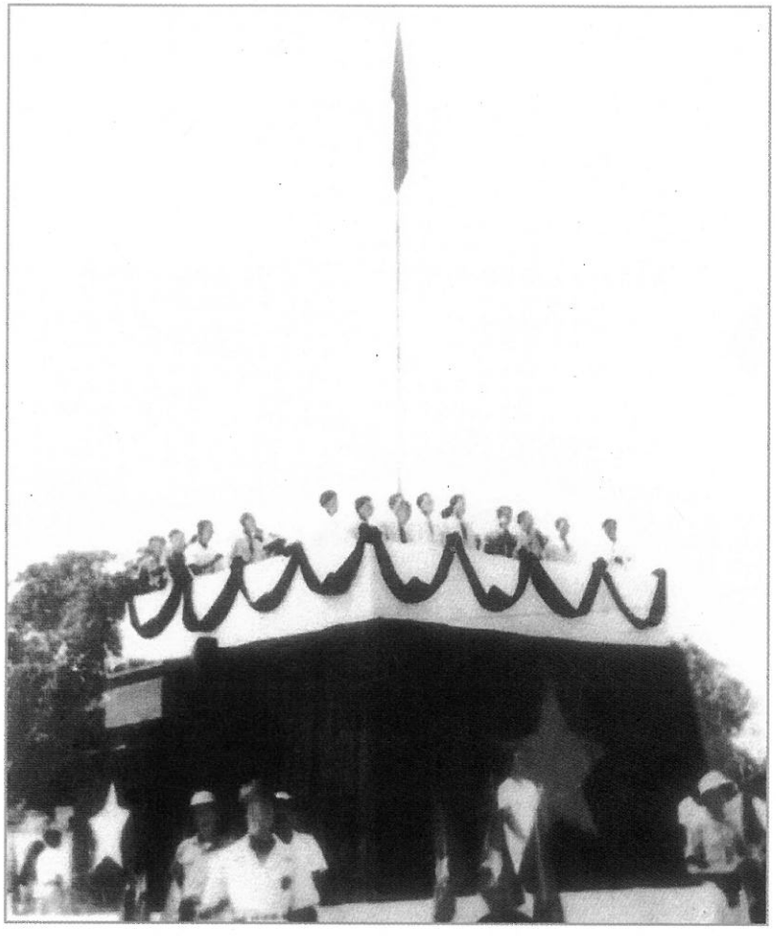

Ngày 2/9/1945, trên quảng trường Ba Đình, Chủ tịch Hồ Chí Minh long trọng đọc Bản Tuyên ngôn độc lập khai sinh nước Việt Nam Dân chủ Cộng hoà



Lễ mít tinh mừng ngày đất nước độc lập tại Nhà hát Lớn Hà Nội tháng 9 năm 1945

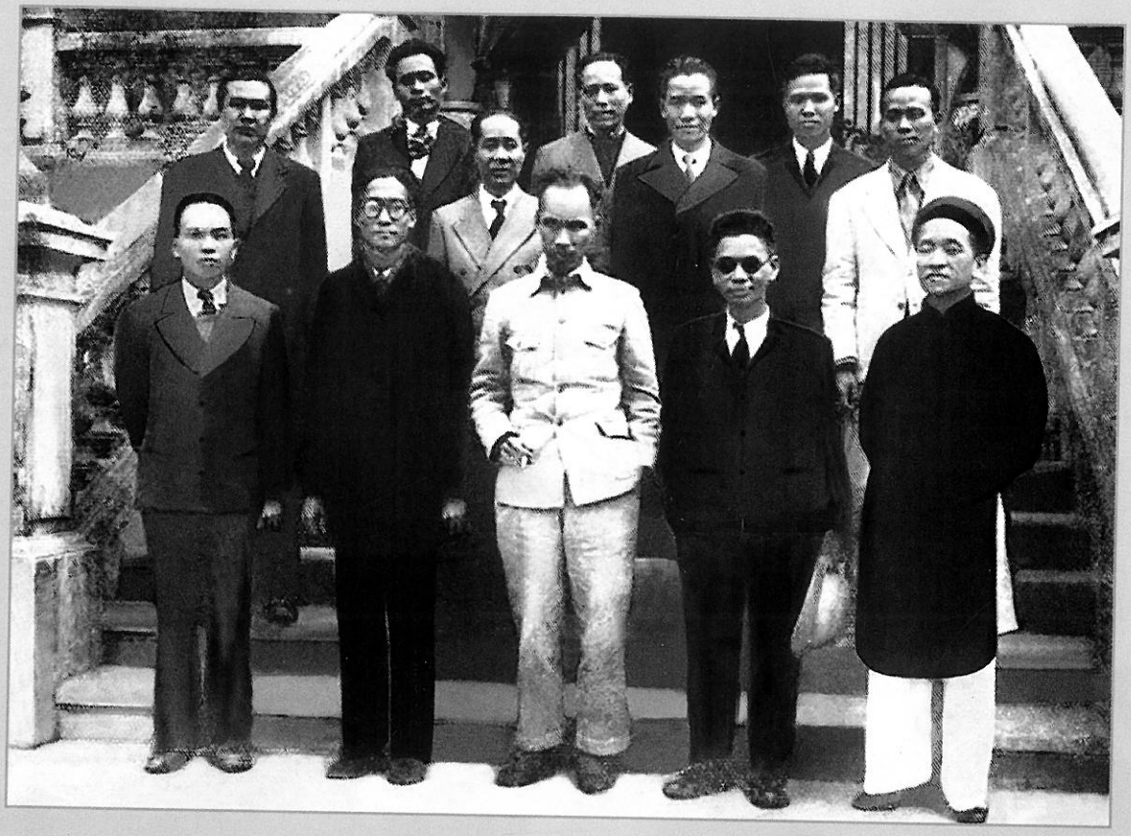

Chủ tịch Hồ Chí Minh và các thành viên Chính phủ lâm thời sau phiên họp đầu tiên ngày 3/9/1945,
Bộ trưởng Bộ Tài chính Phạm Văn Đồng - người thứ nhất, hàng trên cùng từ trái sang.

TUYÊN - CÁO

ngày 28 tháng 8 năm 1945
về việc thành lập Chính phủ lâm-thời
Việt-Nam Dân-chủ Cộng-hoà

Hỡi quốc - dân đồng - bào!

Toàn quốc đại - biểu đại - hội họp ngày 16, 17 tháng 8 năm 1945 đã cử ra Ủy-ban Dân-tộc Giải-phóng Việt-Nam tức là Chính-phủ Nhân-dân lâm-thời Việt-Nam để lãnh đạo nhân-dân tranh đấu dành quyền độc-lập.

Sau ngày lịch-sử 19 tháng 8 năm 1945, chính quyền toàn quốc đã vào trong tay Ủy-ban Dân-tộc Giải-phóng Việt-Nam. Toàn dân tộc đúc thành một khối, ủng hộ chính-quyền mới...

CHÍNH-PHỦ LÂM-THỜI
VIỆT-NAM DÂN-CHỦ CỘNG-HÒA
(Nội-các thống nhất quốc-gia)

Hồ Chí Minh	*Chủ-tịch kiêm Ngoại-giao*
VõNguyên Giáp	*Bộ trưởng bộ Nội-vụ*
Trần Huy Liệu	*----- bộ Thông-tin tuyên-truyền*
Chu Văn Tấn	*----- bộ Quốc-phòng*
Dương Đức Hiền	*----- bộ Thanh-niên*
Nguyễn Mạnh Hà	*----- bộ Kinh-tế Quốc gia*
Nguyễn Văn Tố	*----- bộ Cứu-tế Xã-hội*
Vũ Trọng Khánh	*----- bộ Tư-pháp*
Phạm Ngọc Thạch	*----- bộ Y-tế*
Đào Trọng Kim	*----- bộ Giao-thông Công-chính*
Lê Văn Hiến	*----- bộ Lao-động*
Phạm Văn Đồng	*----- bộ Tài-chính*
Vũ Đình Hoè	*----- bộ Quốc-gia giáo-dục*
Cù Huy Cận	*Không giữ bộ nào*
Nguyễn Văn Xuân	*Không giữ bộ nào*

(Trích VIỆT NAM DÂN QUỐC CÔNG BÁO
VIỆT NAM DÂN CHỦ CỘNG HOÀ
Năm thứ I - số 1 - thứ bảy ngày 19/9/1945)

Tuyên cáo thành lập Chính phủ lâm thời nước Việt Nam Dân chủ Cộng hòa ngày 28/8/1945. Đồng chí Phạm Văn Đồng được chỉ định làm Bộ trưởng Tài chính đầu tiên

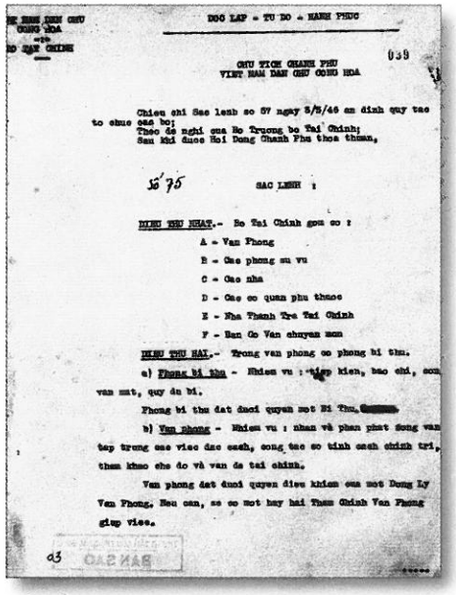

ĐỘC LẬP - TỰ DO - HẠNH PHÚC

039

CHỦ TỊCH CHÍNH PHỦ
VIỆT NAM DÂN CHỦ CỘNG HÒA

Chiếu chỉ Sắc lệnh số 07 ngày 8/8/45 ấn định quy tắc tổ chức các bộ;
Theo đề nghị của Bộ Trưởng bộ Tài Chính;
Sau khi được Hội Đồng Chính Phủ thoả thuận,

Số 75 SẮC LỆNH :

ĐIỀU THỨ NHẤT.- Bộ Tài Chính gồm có :

A - Văn Phòng
B - Các phòng sự vụ
C - Các nhà
D - Các cơ quan phụ thuộc
E - Nha Thanh Tra Tài Chính
F - Ban Cố Vấn chuyên môn

ĐIỀU THỨ HAI.- Trong văn phòng có phòng bí thư.

a) Phòng bí thư - Nhiệm vụ : tiếp liên, báo chí, công văn mật, quỹ án bí.

Phòng bí thư đặt dưới quyền một Bí Thư.

b) Văn phòng - Nhiệm vụ : nhận và phân phát công văn tập trung các việc đạc soạn, công tác có tính cách chính trị, thanh khảo cho đồ và vấn đề tài chính.

Văn phòng đặt dưới quyền điều khiển của một Đồng Lý Văn Phòng. Nếu cần, sẽ có một hay hai Thanh Chính Văn Phòng giúp việc.

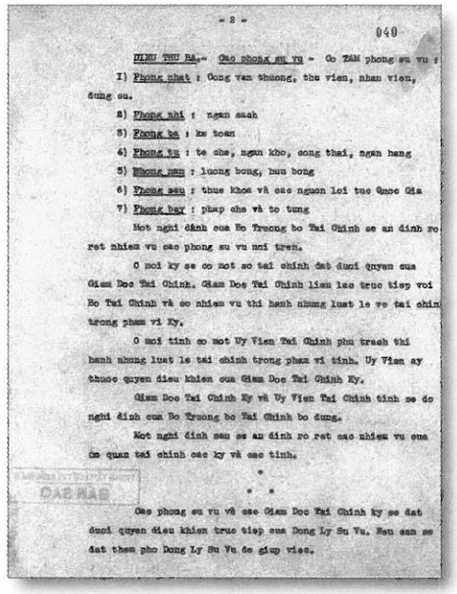

- 2 -

040

ĐIỀU THỨ BA.- Các phòng sự vụ - Có TÁM phòng sự vụ :

1) Phòng nhất : Công văn thường, thư viện, nhân viên, dụng cụ.

2) Phòng nhì : ngân sách

3) Phòng ba : kế toán

4) Phòng tư : tế chi, ngân khố, công thái, ngân hàng

5) Phòng năm : lương bổng, hưu bổng

6) Phòng sáu : thuế khoá và các nguồn lợi thu Quốc Gia

7) Phòng bảy : pháp chế và tố tụng

Một nghị định của Bộ Trưởng bộ Tài Chính sẽ ấn định rõ rệt nhiệm vụ các phòng sự vụ nói trên.

Ở mỗi kỳ sẽ có một sở tài chính đặt dưới quyền của Giám Đốc Tài Chính. Giám Đốc Tài Chính liên lạc trực tiếp với Bộ Tài Chính và có nhiệm vụ thi hành những luật lệ về tài chính trong phạm vi Kỳ.

Ở mỗi tỉnh có một Uỷ Viên Tài Chính phụ trách thi hành những luật lệ tài chính trong phạm vi tỉnh. Uỷ Viên sẽ thuộc quyền điều khiển của Giám Đốc Tài Chính Kỳ.

Giám Đốc Tài Chính Kỳ và Uỷ Viên Tài Chính tỉnh sẽ do nghị định của Bộ Trưởng bộ Tài Chính bổ dụng.

Một nghị định sau sẽ ấn định rõ rệt các nhiệm vụ của cơ quan tài chính các kỳ và các tỉnh.

* * *

Các phòng sự vụ và các Giám Đốc Tài Chính kỳ sẽ đặt dưới quyền điều khiển trực tiếp của Đồng Lý Sự Vụ. Nếu cần sẽ đặt thêm phó Đồng Lý Sự Vụ để giúp việc.

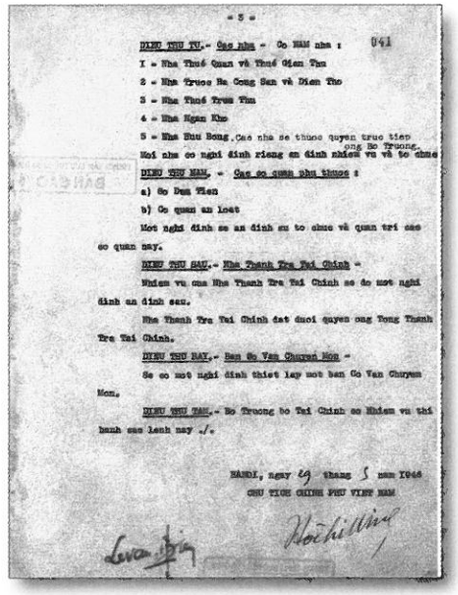

- 3 -

041

ĐIỀU THỨ TƯ.- Các nhà - Có NĂM nhà :

1 - Nha Thuế Quan và Thuế Giám Thu
2 - Nha Trước Bạ Công Sản và Điền Thổ
3 - Nha Thuế Trực Thu
4 - Nha Ngân Khố
5 - Nha Hưu Bổng. Các nhà sẽ thuộc quyền trực tiếp của Bộ Trưởng.

Mỗi nhà có nghị định riêng ấn định nhiệm vụ và tổ chức

ĐIỀU THỨ NĂM. - Các cơ quan phụ thuộc :

a) Có Ban Tiền

b) Có quản án Loát

Một nghị định sẽ ấn định tổ chức và quản trị các cơ quan này.

ĐIỀU THỨ SÁU.- Nha Thanh Tra Tài Chính -

Nhiệm vụ của Nha Thanh Tra Tài Chính sẽ do một nghị định ấn định sau.

Nha Thanh Tra Tài Chính đặt dưới quyền của Tổng Thanh Tra Tài Chính.

ĐIỀU THỨ BẢY.- Ban Cố Vấn Chuyên Môn -

Sẽ có một nghị định thiết lập một ban Cố Vấn Chuyên Môn.

ĐIỀU THỨ TÁM.- Bộ Trưởng bộ Tài Chính có Nhiệm vụ thi hành sắc lệnh này./.

HANOI, ngày 29 tháng 5 năm 1946
CHỦ TỊCH CHÍNH PHỦ VIỆT NAM

Sắc lệnh số 75 ban hành ngày 29/5/1946 quy định cơ cấu tổ chức bộ máy của Bộ Tài chính và các cơ quan quản lý tài chính nhà nước tại địa phương

QUỸ ĐỘC LẬP VÀ TUẦN LỄ VÀNG

Ngay sau khi thành lập, chính quyền cách mạng phải đối mặt với tình thế "nghìn cân treo sợi tóc": Kinh tế kiệt quệ; Ngân quỹ trung ương chỉ còn vẻn vẹn 1,25 triệu đồng Đông Dương trong đó có 580 nghìn đồng tiền rách nát chờ tiêu hủy; Nợ các khoản lên đến 564 triệu đồng... Ngành Tài chính phải nhanh chóng bảo đảm nguồn lực tài chính cùng Chính phủ lâm thời đối phó với giặc đói, giặc dốt và giặc ngoại xâm. Chính phủ đã ban hành Quốc lệnh thành lập "Quỹ Độc lập" để thu nhận các món tiền và đồ vật mà nhân dân tự nguyện quyên góp. Qua Quỹ Độc lập, từ ngày 17 đến 24/9/1945, Tuần lễ Vàng được tổ chức. Quỹ Độc lập và Tuần lễ Vàng đã thu được trên 20 triệu đồng Đông Dương và khoảng 370 kg vàng.

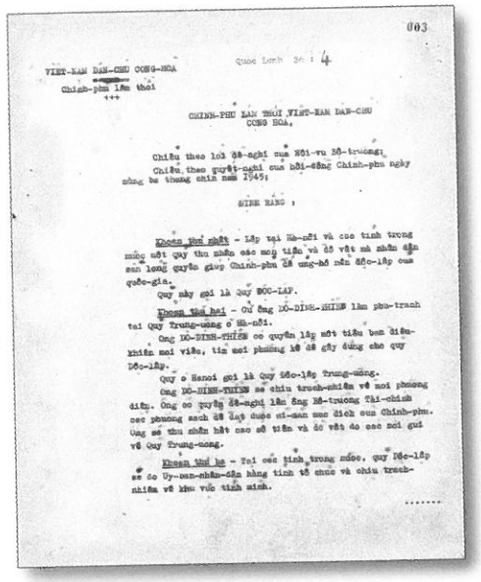

003

VIET-NAM DAN-CHU CONG-HOA — Quoc Lenh So : 4
Chinh-phu lam thoi

CHINH-PHU LAM THOI VIET-NAM DAN-CHU CONG HOA,

Chiếu theo lời đề-nghị của Nội-vụ Bộ-trưởng;
Chiếu theo quyết-nghị của hội-đồng Chính-phủ ngày ... tháng chín năm 1945;

RINH RANG :

Khoản thứ nhất - Lập tại Hà-nội và các tỉnh trong miền một quỹ thu nhận các món tiền và đồ vật mà nhân dân sẵn lòng quyên góp Chính-phủ để ủng-hộ nền độc-lập của quốc-gia.
Quỹ này gọi là Quỹ ĐỘC-LẬP.

Khoản thứ hai - Ông Võ-Đình-Thiếp làm phó-trưởng tại Quỹ Trung-ương ở Hà-nội.
Ông Võ-Đình-Thiếp có quyền lập một tiểu ban điều-khiển mọi việc, tùy mọi phương tiện để gây dựng cho quỹ Độc-lập.
Quỹ ở Hanoi gọi là Quỹ Độc-lập Trung-ương.
Ông Võ-Đình-Thiếp sẽ chịu trách-nhiệm về mọi phương diện. Ông có quyền đề-nghị lên ông Bộ-trưởng Tài-chính các phương sách để lấy được số-tiền cần thiết cho Chính-phủ. Ông sẽ thu nhận hết các số tiền và đồ vật do các nơi gửi về Quỹ Trung-ương.

Khoản thứ ba - Tại các tỉnh trong miền, quỹ Độc-lập sẽ do Ủy-ban-nhân-dân hàng tỉnh tổ chức và chịu trách-nhiệm về khu vực tỉnh mình.

.....

Quốc lệnh số 4
ngày 4/9/1945 của Chính phủ
về việc thành lập Quỹ Độc lập





Các nhà tư sản yêu nước và nhân dân Thủ đô Hà Nội sôi nổi hưởng ứng Tuần lễ Vàng

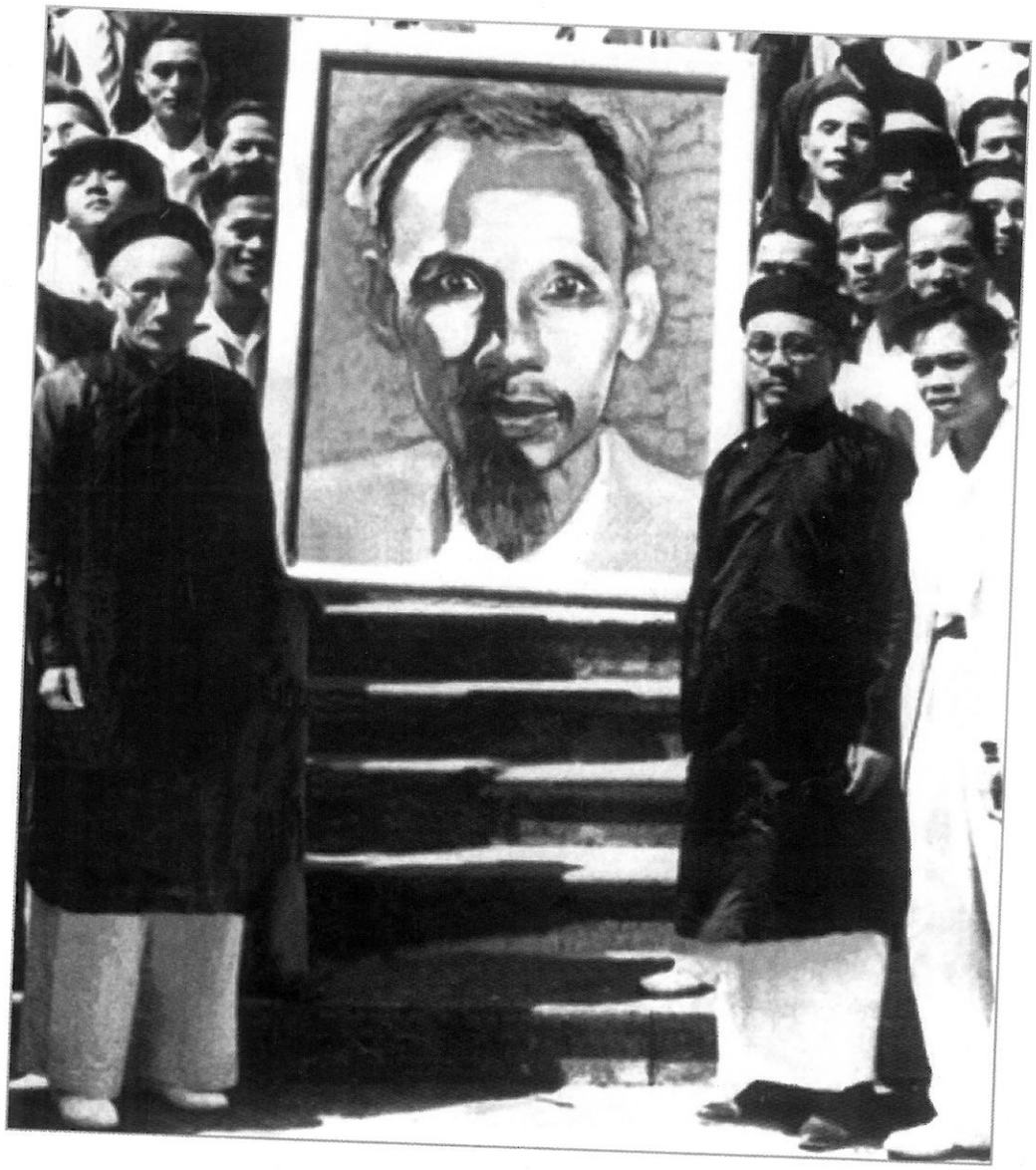

Cuộc bán đấu giá tranh vẽ chân dung Bác Hồ trong Tuần lễ Vàng đã trở thành buổi mít tinh diễu hành của quần chúng nhân dân gây tiếng vang lớn, cổ vũ nhân dân yêu nước tích cực đóng góp tiền, vàng cho Chính phủ lâm thời

TÀI CHÍNH ĐẢNG

Trong thời kỳ chuẩn bị để thành lập Đảng đến khi lãnh đạo cuộc cách mạng tháng Tám thành công, Đảng Cộng sản Việt Nam phải hoạt động bí mật, đầy gian khổ, hy sinh. Để hoàn thành sứ mệnh của mình, Đảng luôn chú trọng công tác tài chính của Đảng. Đó là tiền đề của nền tài chính cách mạng Việt Nam khi giành được chính quyền sau này.

Từ khi đồng chí Nguyễn Ái Quốc về nước lãnh đạo cách mạng và sau Hội nghị Ban chấp hành Trung ương Đảng tháng 5/1941, nhờ có chính sách tài chính đúng đắn của Đảng, sự chỉ đạo sáng tạo của đồng chí Nguyễn Lương Bằng – Trưởng ban Tài chính của Đảng; ý chí nỗ lực phấn đấu vượt qua bao khó khăn, nguy hiểm của đội ngũ cán bộ, đảng viên, công tác tài chính Đảng ngày càng được củng cố, phát triển với nhiều hình thức phong phú, hoàn thành xuất sắc mọi nhiệm vụ được giao, đóng góp tích cực vào sự lớn mạnh của cách mạng Việt Nam.



Tranh minh họa: Bộ trưởng Tài chính Phạm Văn Đồng báo cáo với đồng chí Nguyễn Lương Bằng - Trưởng ban Tài chính của Đảng về việc thành lập cơ quan ấn loát.

GIẤY BẠC TÀI CHÍNH VIỆT NAM

Để khẳng định chủ quyền độc lập, bảo đảm nguồn lực tài chính, phục vụ sản xuất, chiến đấu và đời sống, Trung ương Đảng, Chính phủ và Hồ Chủ tịch đã giao cho Bộ Tài chính tổ chức in, phát hành giấy bạc tài chính Việt Nam. Ngày 15/11/1945, Cơ quan Ấn loát thuộc Bộ Tài chính được thành lập.

Cuối tháng 11/1945, Bộ trưởng Tài chính Phạm Văn Đồng đã triệu tập 4 họa sĩ danh tiếng: Mai Văn Hiến, Nguyễn Đỗ Cung, Nguyễn Văn Khanh, Nguyễn Huyến để nhận nhiệm vụ vẽ mẫu những tờ bạc đầu tiên của Nhà nước cách mạng. Sau 4 tháng miệt mài lao động, 4 mẫu giấy bạc: 1 đồng, 5 đồng, 20 đồng và 100 đồng đã được các họa sỹ hoàn tất.



Nơi làm việc của Bộ trưởng Tài chính Phạm Văn Đồng (nhà số 10 Phố Lê Lai, Hà Nội) được dùng làm địa điểm để các hoạ sĩ vẽ mẫu tiền



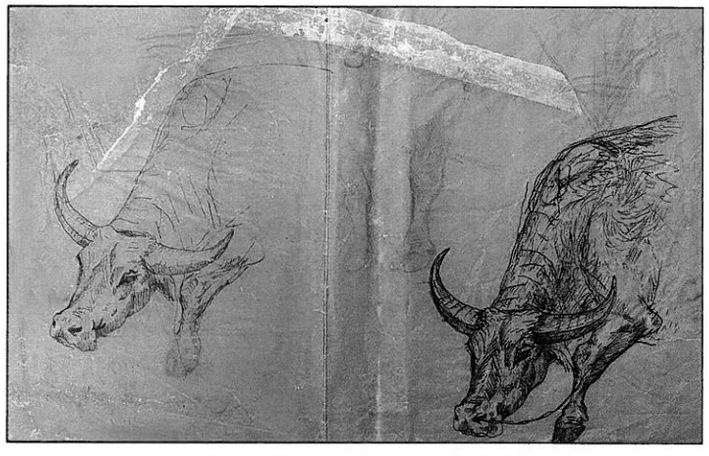





Một số bản vẽ phác thảo giấy bạc Tài chính Việt Nam đầu tiên

Công tác in giấy bạc Tài chính được thực hiện rất khẩn trương và bí mật tại các nhà in Nguyễn Ninh (phố Hàng Than), nhà in Việt Hưng (phố Cửa Nam), nhà in Ngô Tử Hạ (phố Lý Quốc Sư) và nhà in Tau-pin (phố Lê Duẩn).

Ông Đỗ Đình Thiện, nhà tư sản yêu nước đã được đồng chí Nguyễn Lương Bằng đề nghị đứng tên mua nhà in Tau-pin của Pháp phục vụ cho công tác in tiền của Cách mạng



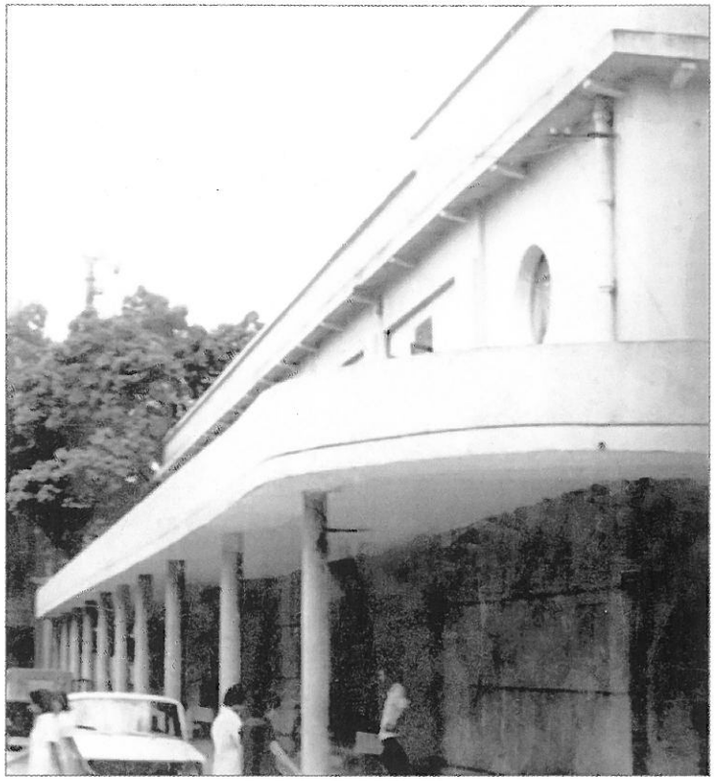

Nhà in Tau-pin (nay là Bách hóa Nam bộ, phố Lê Duẩn, Hà Nội)



Ông Ngô Tử Hạ - Nhà tư sản yêu nước đã hiến cho Cách mạng 2 nhà in ở Hà Nội và Huế, phục vụ việc in tiền



Nhà in Ngô Tử Hạ (phố Lý Quốc Sư, Hà Nội)



Hộp mực in tiền

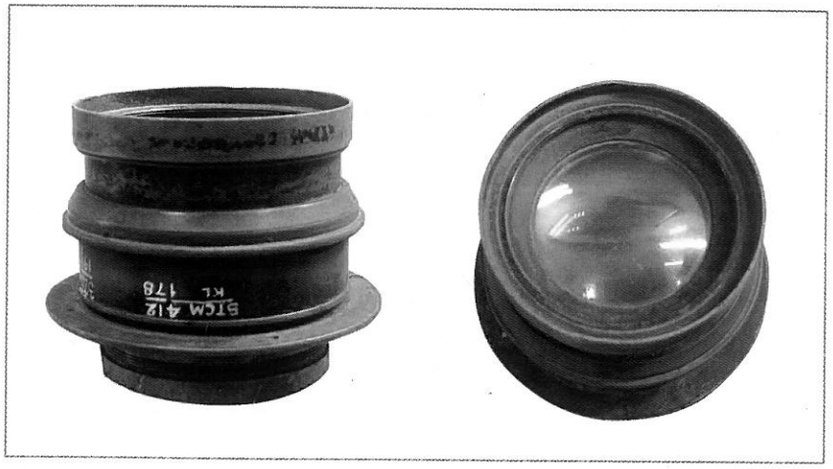

Ống kính máy in tiền



Bản kẽm in tiền





Mẫu giấy bạc Tài chính

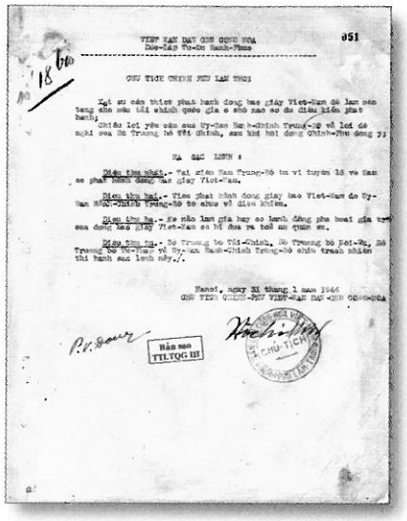

Sắc lệnh in và phát hành tiền tại miền Trung

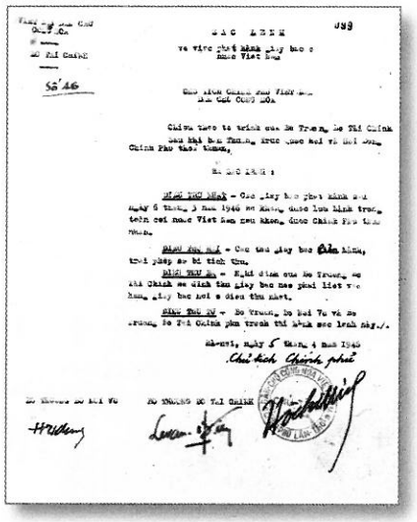

Sắc lệnh của Chủ tịch Hồ Chí Minh về việc phát hành giấy bạc

Ngày 31/11/1946, lần đầu tiên giấy bạc Việt Nam Dân chủ Cộng hòa đã được phát hành. Một mặt in chữ Việt Nam Dân chủ Cộng hòa (chữ Quốc ngữ và chữ Hán) và hình Chủ tịch Hồ Chí Minh. Một mặt in hình Nông - Công - Binh. Các loại giấy bạc đều có chữ số Á Rập, chữ Quốc ngữ, chữ Hán, Lào, Campuchia chỉ mệnh giá. Các loại giấy bạc này có ký tên Bộ trưởng Bộ Tài chính (Phạm Văn Đồng hoặc Lê Văn Hiến) và Giám đốc Ngân khố trung ương, do đó ngoài tên gọi là giấy bạc Cụ Hồ, nhân dân còn gọi là giấy bạc Tài chính. Một số loại tiền xu cũng được phát hành vào thời kỳ này nhằm tạo điều kiện thuận lợi cho giao dịch của nhân dân.



Một số mẫu giấy bạc Tài chính



Tiền xu

TÀI CHÍNH VIỆT NAM TRONG THỜI KỲ KHÁNG CHIẾN CHỐNG PHÁP

Với bản chất hiếu chiến, thực dân Pháp đã cố tình mở rộng chiến tranh xâm lược Việt Nam. Được đế quốc Anh và Mỹ ở miền Nam tiếp sức, thực dân Pháp đưa quân ra miền Bắc theo quy định của Hiệp định Sơ bộ rồi nuốt lời hứa, gạt bỏ mọi khả năng thương lượng, ráo riết mở rộng chiến tranh.

Ngày 20/12/1946, thay mặt Trung ương Đảng, Chính phủ, Chủ tịch Hồ Chí Minh đã ra lời kêu gọi toàn quốc kháng chiến. Đáp lời kêu gọi của Bác, cả dân tộc Việt Nam đã nhất tề đứng lên. Từ đêm 19/12/1946 đến 18/2/1947, trong vòng 60 ngày đêm, quân và dân Hà Nội đánh gần 200 trận, tiêu diệt một phần quan trọng sinh lực địch, giam chân chúng nhiều ngày để hậu phương kịp triển khai thế trận kháng chiến lâu dài, bảo vệ cơ quan đầu não của Đảng, Chính phủ di chuyển về căn cứ an toàn, bảo vệ hàng chục vạn đồng bào Thủ đô dời Thành phố về vùng kháng chiến.

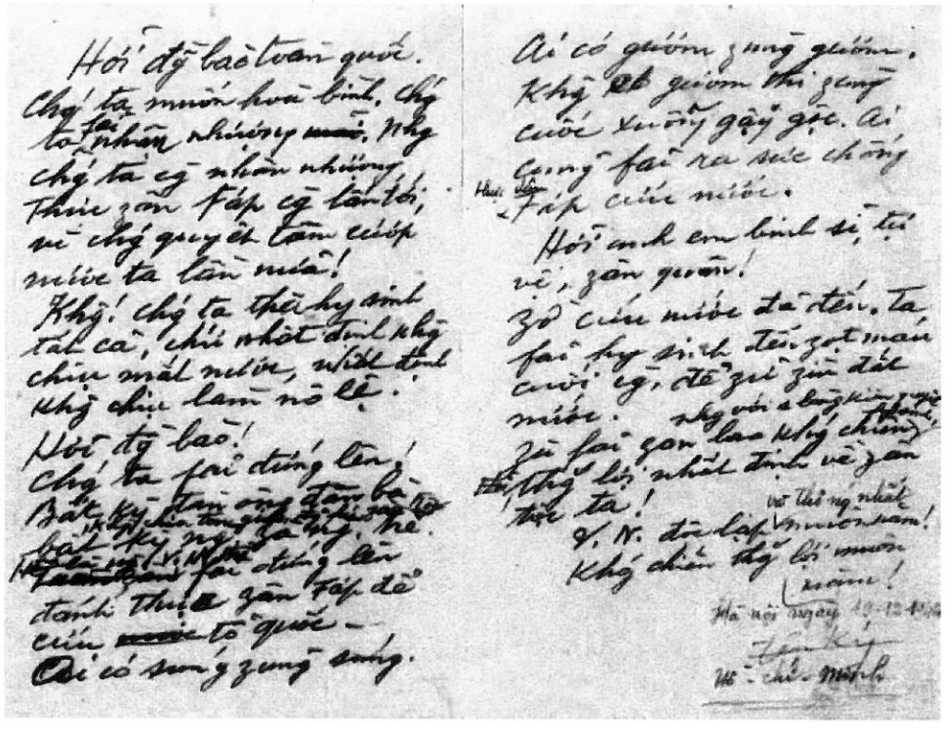

Lời kêu gọi toàn quốc kháng chiến
của Chủ tịch Hồ Chí Minh

Trong thời kỳ kháng chiến chống thực dân Pháp, với nhiệm vụ vừa chống giặc đói, giặc dốt và giặc ngoại xâm, thực hiện đường lối của Đảng, ngành Tài chính đã biết dựa vào dân, các chính sách tài chính được hình thành với hình thức động viên hợp lý, hợp lòng dân, khuyến khích sự đóng góp tự nguyện của dân, đáp ứng yêu cầu về tổ chức và xây dựng Nhà nước Cách mạng.

Trước đòi hỏi ngày càng lớn của cuộc kháng chiến, ngành Tài chính đã thực hiện chính sách động viên và quản lý tài chính thời chiến, chuyển từ chính sách động viên đóng góp tự nguyện kết hợp với khả năng và nguồn thu nhập. Nhờ có nguồn thu vững chắc qua thuế nông nghiệp, thuế công thương, cùng với sự đóng góp to lớn của nhân dân về nhân lực, vật lực, ngành Tài chính đã góp phần cùng cả nước làm nên chiến thắng vĩ đại Điện Biên Phủ (1954), viết nên bản anh hùng ca mới của dân tộc "lừng lẫy năm châu, chấn động địa cầu".

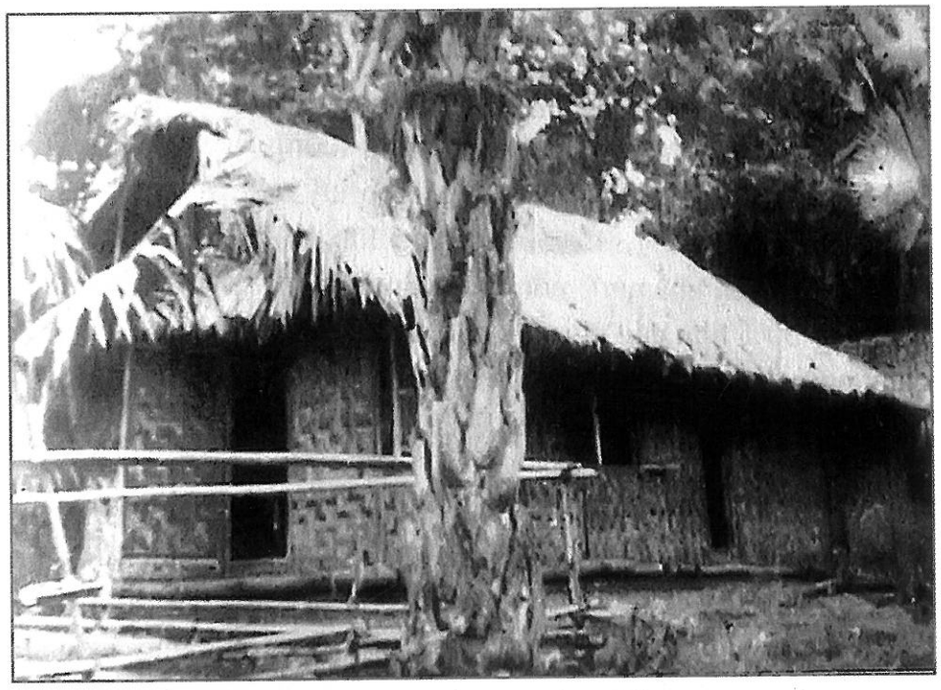

Nhà làm việc của Bộ trưởng Bộ Tài chính Lê Văn Hiến ở An toàn khu - ATK
(xã Tú Thịnh, huyện Sơn Dương, tỉnh Tuyên Quang)



Chủ tịch Hồ Chí Minh và các thành viên Chính phủ trong phiên họp bàn về tình hình kinh tế - tài chính.
Bộ trưởng Tài chính Lê Văn Hiến ngồi đầu hàng thứ hai



Bộ trưởng Lê Văn Hiến cùng các đồng chí lãnh đạo Nha Tài chính tại ATK

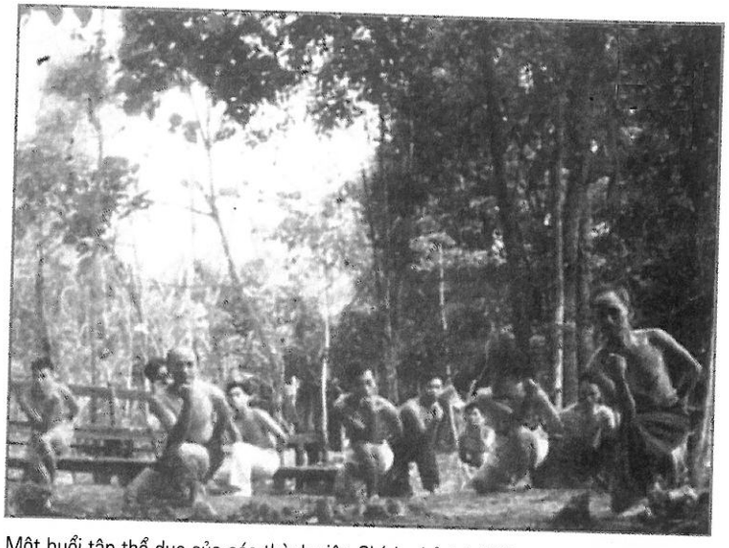

Một buổi tập thể dục của các thành viên Chính phủ tại ATK.
Trong ảnh: Hàng thứ nhất từ phải sang là Chủ tịch Hồ Chí Minh và Bộ trưởng Lê Văn Hiến

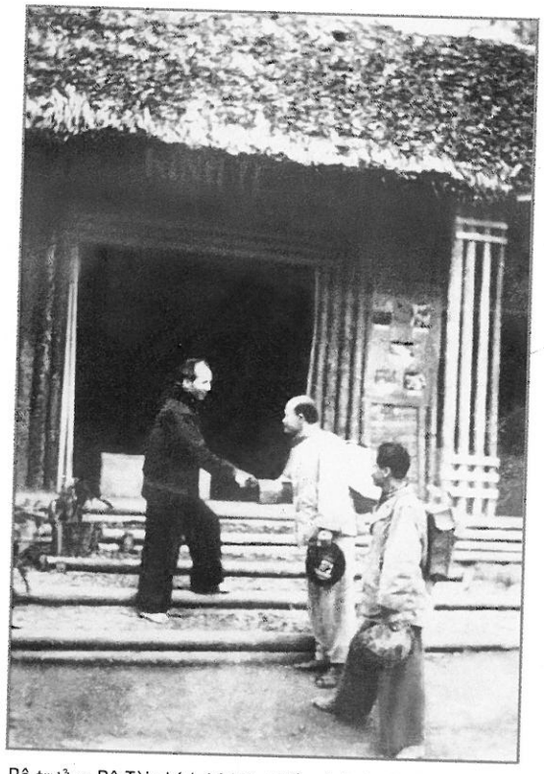

Bộ trưởng Bộ Tài chính Lê Văn Hiến và Anh Cả - Nguyễn Lương Bằng tại ATK



Hội nghị cán bộ Tài chính toàn quốc lần thứ 3



Thứ trưởng Bộ Tài chính Trịnh Văn Bính (hàng trong, thứ 5 từ trái sang) tại Hội nghị Phôngtennơblô (Pháp) họp từ 6-7 đến 13-9-1946. Hội nghị này nhằm giải quyết mối quan hệ giữa Việt Nam và Pháp, song, do thái độ ngoan cố của phía Pháp muốn duy trì chế độ thực dân ở Đông Dương, nên các vấn đề đưa ra thảo luận đều bị bế tắc. Tuy vậy, Hội nghị Phôngtennơblô đã làm cho nhân dân Pháp hiểu rõ thiện chí và nguyện vọng hòa bình, độc lập của dân tộc ta.



Chủ tịch Hồ Chí Minh và Bộ trưởng Tài chính Lê Văn Hiến giao ước thi đua tăng gia sản xuất tại chiến khu Việt Bắc



Một số vật dụng Bộ trưởng Tài chính Lê Văn Hiến sử dụng trong thời kỳ ở ATK

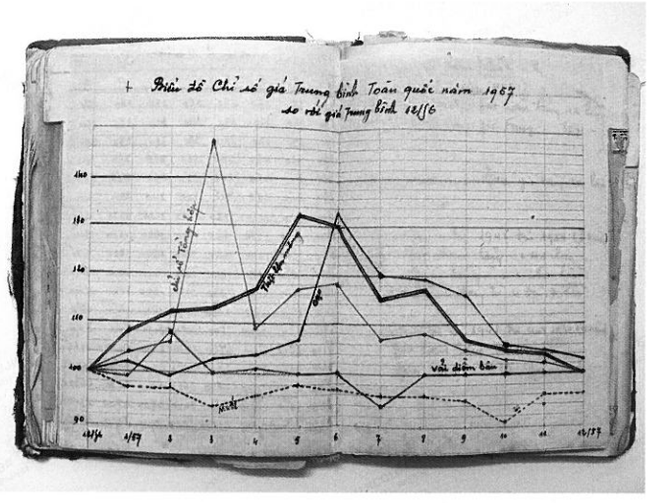

Sổ tay ghi chép của Bộ trưởng Tài chính Lê Văn Hiến

Để bảo đảm phát hành tiền phục vụ kháng chiến và kiến quốc, ngành Tài chính đã tổ chức vận chuyển các phương tiện in ấn ra vùng ATK. Mặc dù bị máy bay địch oanh tạc và phải di chuyển qua nhiều địa điểm, một số cán bộ đã anh dũng hy sinh nhưng các cán bộ tài chính vẫn hoàn thành xuất sắc nhiệm vụ.



Cán bộ ngành Tài chính vận chuyển máy in tiền lên ATK

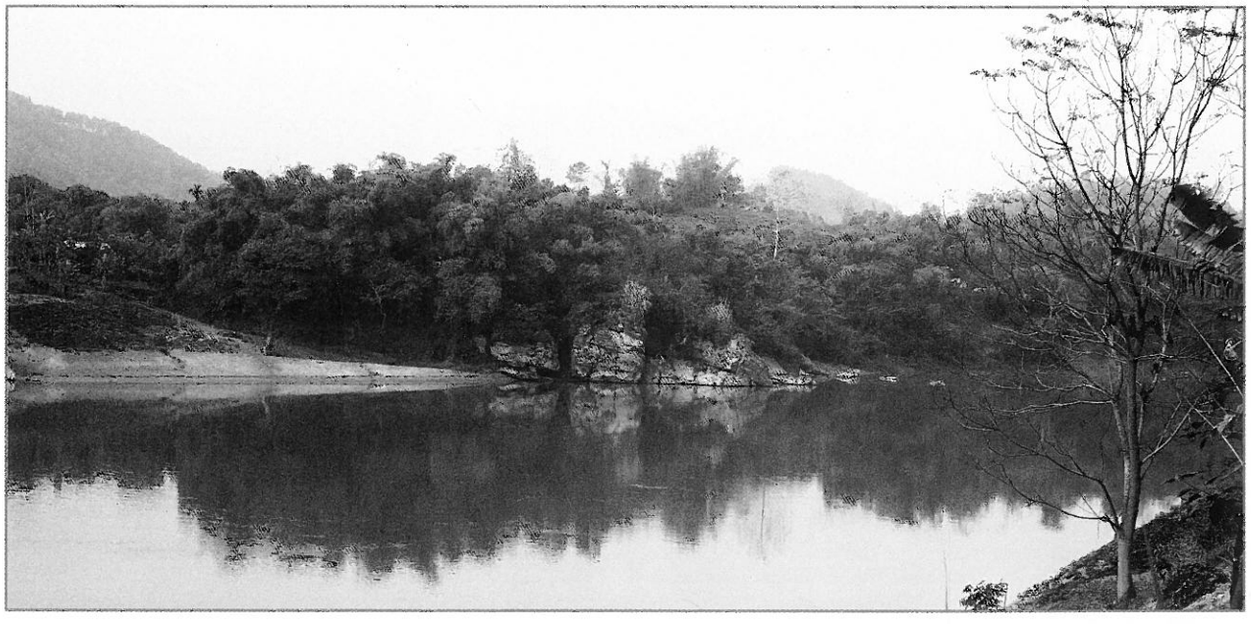

Ngã ba sông Lô - nơi đồng chí Phạm Văn Khang, Tổ trưởng sản xuất - Sở Đúc tiền (Bộ Tài chính) và đồng đội đã hy sinh trong khi vận chuyển máy in tiền lên vùng ATK



Toàn cảnh đồn điền Chi Nê những năm 1940



Bộ trưởng Lê Văn Hiến cắt băng khánh thành cơ sở in tiền ở ATK

Đồn điền Chi Nê của nhà tư sản yêu nước Đỗ Đình Thiện đã trở thành cơ sở an toàn của Chủ tịch Hồ Chí Minh và nhiều nhà lãnh đạo kháng chiến trên đường đi công tác từ Hà Nội lên ATK. Khi toàn quốc kháng chiến nổ ra, nơi đây lại trở thành địa điểm đặt nhà máy in giấy bạc Tài chính.

Nhà máy in tiền trong buổi sơ khai của chính quyền cách mạng Việt Nam hết sức đơn giản, cách thức in tiền rất thô sơ: in lần lượt từng màu, số sê-ri, sau đó mới cắt. Mệnh giá lớn được in ốp-xét, mệnh giá nhỏ được in bằng máy sốp, ti pô. Tại Chi Nê đã ra đời đồng bạc mệnh giá lớn nhất lúc bấy giờ là 100 đồng Việt Nam, còn được gọi là "tờ bạc trâu xanh", vì trên tờ bạc có hình con trâu màu xanh.

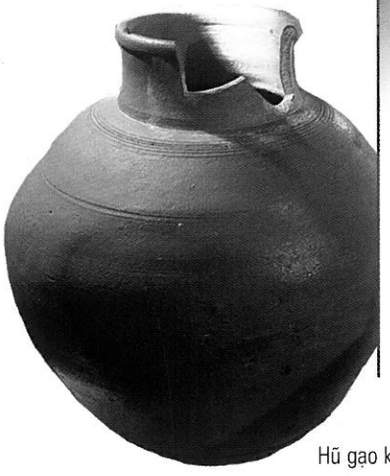

Hũ gạo kháng chiến

Hưởng ứng lời kêu gọi của Chủ tịch Hồ Chí Minh, trên mọi miền Tổ quốc, nhân dân tích cực ủng hộ kháng chiến dưới các hình thức hũ gạo kháng chiến, quỹ nuôi quân, quỹ huấn luyện dân quân, quỹ bình dân học vụ, quỹ giúp đồng bào tản cư...



Tượng Hũ gạo nuôi quân

Từ năm 1946 đến năm 1950, Chính phủ đã phát hành Công trái: Năm 1946 phát hành 5 triệu đồng ở Nam Bộ; Năm 1948, phát hành 500 triệu công phiếu Kháng chiến; Năm 1950 phát hành công trái quốc gia ghi mệnh giá bằng thóc, tổng số phát hành 100.000 tấn thóc.



Nhân dân cả nước hăng hái thi đua mua Công trái Quốc gia

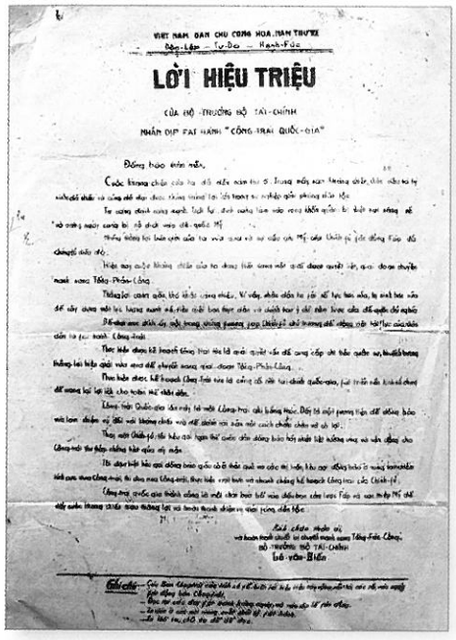

VIỆT NAM DÂN CHỦ CỘNG HOÀ NAM THƯ XI

Độc-Lập — Tự-Do — Hạnh-Phúc

LỜI HIỆU TRIỆU

CỦA BỘ-TRƯỞNG BỘ TÀI-CHÍNH

NHÂN DỊP PHÁT HÀNH "CÔNG-TRÁI QUỐC-GIA"

Đồng bào thân mến,

Cuộc kháng chiến của ta đã trải qua hơn 5 năm mỗi năm kháng chiến, dân chúng ta lại thêm đoàn kết, thêm tin tưởng ở thắng lợi cuối cùng.

Tuy vậy, chính vì kháng chiến lâu dài, nên đồng bào ta phải đóng góp nhiều về mọi phương diện.

Để đáp ứng những nhu cầu của kháng chiến, Chính phủ đã thi hành nhiều biện pháp tài chính, trong đó có việc phát hành Công-trái Quốc-gia.

Công-trái Quốc-gia là một hình thức tiết kiệm và đầu tư rất hợp lý, giúp đồng bào vừa có lợi ích riêng, vừa góp phần vào công cuộc kháng chiến.

Tôi tin chắc rằng đồng bào sẽ hưởng ứng nồng nhiệt việc phát hành Công-trái Quốc-gia.

Hà-nội, ngày 15 tháng 5 năm 1950

Bộ trưởng Bộ Tài-Chính

Lê-văn-Hiến

Lời hiệu triệu của Bộ trưởng Bộ Tài chính Lê Văn Hiến nhân dịp phát hành Công trái Quốc gia

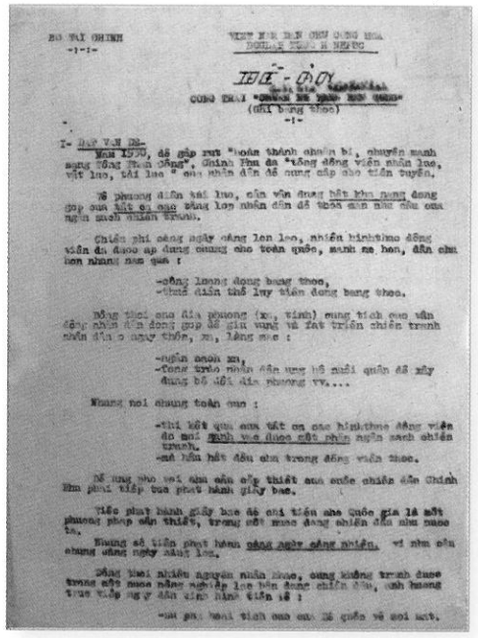

BỘ TÀI CHÍNH

VIỆT NAM DÂN CHỦ CỘNG HÒA

ĐỘC LẬP — TỰ DO — HẠNH PHÚC

ĐỀ-ĐỘC

CÔNG TRÁI "KHÁNG CHIẾN THẮNG LỢI"

(Mẫu tổng thể)

I- MỤC ĐÍCH

Năm 1950, đã gặp rút "toàn thắng chiến bí, chuyển mạnh sang tổng phản công", Chính Phủ đã "tổng động viên nhân lực, vật lực, tài lực" của nhân dân để cung cấp cho tiền tuyến.

Về phương diện tài lực, cần vận dụng hết khả năng đóng góp của hết cả mọi tầng lớp nhân dân để hoàn thành nhiệm vụ của ngân sách chiến tranh.

Chiến phí càng ngày càng lan lan, nhiều hình thức động viên đã được áp dụng như toàn quốc, mua no hon, dân chu lon nhưng mọi quỹ :

-công trang đồng bang thoo,
-thuế điền thổ lay tiền đồng bang thoo.

Đồng thời mọi địa phương (xã, tỉnh) cũng tích cực vận động nhân dân đóng góp để giữ vững và đẩy mạnh chiến tranh nhân dân ở ngay thôn, xã, làng mình :

-ngân sách xã,
-Công trái nhân dân ủng hộ nuôi quân để xây dựng bộ đội địa phương vv...

Nhưng mọi chung toàn quo :

-thi kết quả của mọi cố gắng thiết của mọi chiến dân Chính Em phải tiếp tục phát hành giấy bạc.

Việc phát hành giấy bạc đó chỉ tiêu cho quốc gia là một phương pháp gián thiếu, trong một mức đang chiến dân nhu nước ta.

Nhưng số tiền giấy bạc càng ngày càng nhiều, vì nhu cầu chung càng ngày càng lớn.

Đồng thời nhiều nguyên nhân khác, cũng không tránh được trong cơ mọc nặng nghiệp lao bận đang chiến đấu, sinh hoạng trực tiếp ngày dân chúng hàng tiền tệ :

-sản giá sinh tích của cải đã quốc về mọi mặt.

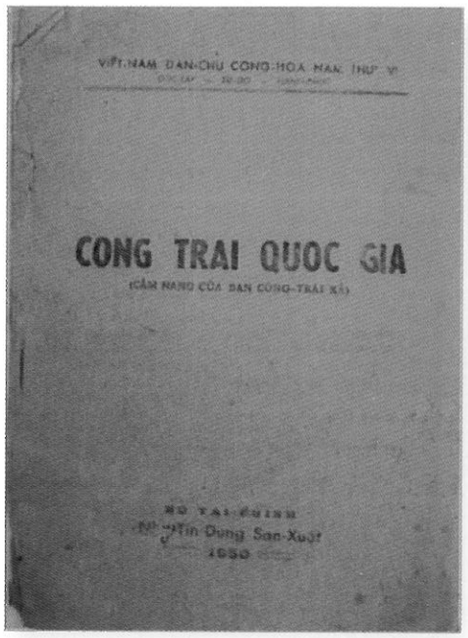

VIỆT NAM DÂN-CHỦ CỘNG-HÒA NAM THƯ VI

CÔNG TRÁI QUỐC GIA

(CẨM NANG CỦA BAN CÔNG-TRÁI XÃ)

BỘ TÀI-CHÍNH

Tín Dụng Sản-Xuất

1950

Cẩm nang hướng dẫn về Công trái Quốc gia

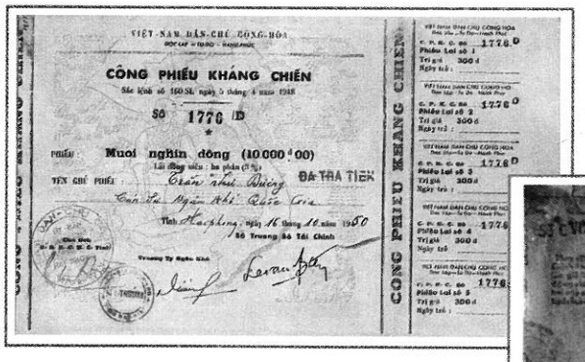

VIỆT-NAM DÂN-CHỦ CỘNG-HÒA

ĐỘC LẬP — TỰ DO — HẠNH PHÚC

CÔNG PHIẾU KHÁNG CHIẾN

Sắc lệnh số 150-SL ngày 5 tháng 4 năm 1948

SỐ 1776 D

PHIẾU: Mười nghìn đồng (10.000$00)

TÊN GHI PHIẾU: Chưa ghi Đã trả tiền

Tỉnh Hà-Giang, ngày 16 tháng 10 năm 1950

Bộ Trưởng Bộ Tài Chính

CÔNG PHIẾU KHÁNG CHIẾN



MẶT TRẬN DÂN TỘC GIẢI PHÓNG MIỀN NAM VIỆT NAM

4H

200

CÔNG PHIẾU NUÔI QUÂN

200

B

200 ĐỒNG

1965 TMVTG KVCG

Số 019996

CÔNG PHIẾU NUÔI QUÂN

MẶT TRẬN DÂN TỘC GIẢI PHÓNG MIỀN NAM VIỆT-NAM



VIỆT NAM DÂN CHỦ CỘNG HÒA

CÔNG TRÁI QUỐC GIA

100 VNĐ

PHIẾU MỘT TRĂM KHỎ

Chủ tịch Hồ Chí Minh

BỘ TRƯỞNG BỘ TÀI CHÍNH

Một số mẫu Công phiếu kháng chiến và Công trái Quốc gia



Huyện Quỳnh Lưu, Nghệ An tổng kết đợt phát hành Công trái thắng lợi



Nông dân ở nhiều địa phương thành lập các phân đoàn vận tải, thi đua dành tiền mua Công trái Quốc gia

Đóng nhanh lúa tốt

Nhạc: Lê Lôi
Lời: thơ Huyền Tâm

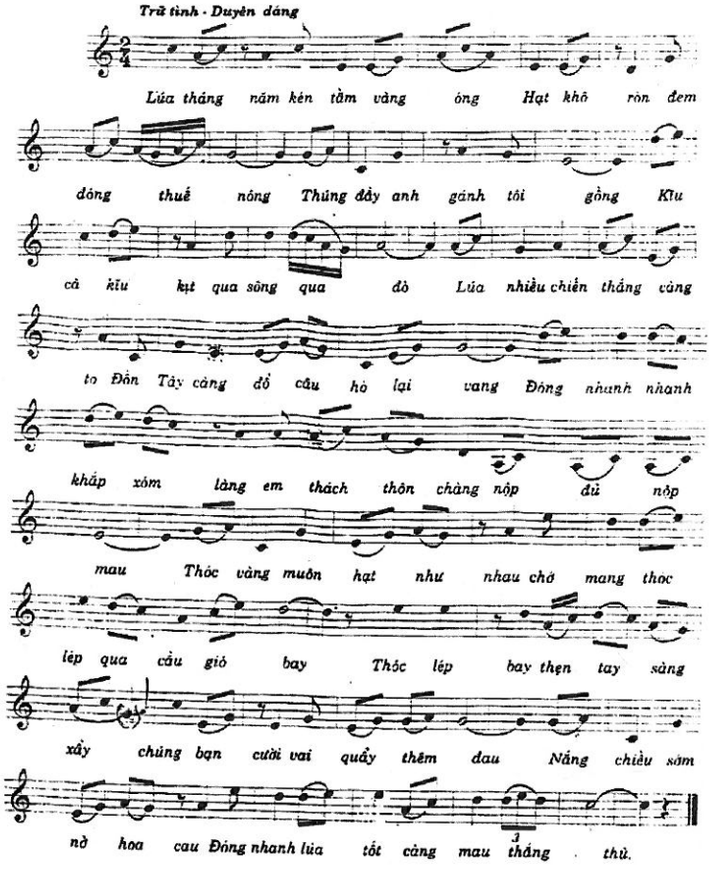



Vào những năm kháng chiến chống thực dân Pháp, do việc liên lạc giữa địa phương miền Trung và miền Nam với Trung ương gặp nhiều khó khăn nên nhân dân vẫn sử dụng các loại tiền của chế độ thực dân phát hành. Được Trung ương cho phép, chính quyền các tỉnh Trung bộ (Liên khu 5) đã phát hành các loại tín phiếu ghi quốc hiệu Việt Nam Dân chủ Cộng hòa. Cuối năm 1948, Ủy ban Kháng chiến hành chính Nam bộ cũng tổ chức ấn loát tại chỗ và phát hành loại giấy bạc Nam Bộ có ghi quốc hiệu Việt Nam Dân chủ Cộng hòa, chân dung Bác Hồ và hàng chữ "Giấy bạc Việt Nam". Đồng bào nhiệt liệt hoan nghênh và đón nhận giấy bạc Cụ Hồ, trong khi thực dân Pháp và tay sai rất lo lắng. Chính quyền Bảo Đại đã ban hành nhiều sắc lệnh để đối phó với giấy bạc Cụ Hồ nhưng không thể ngăn được sức mạnh của đồng bạc Cách mạng.

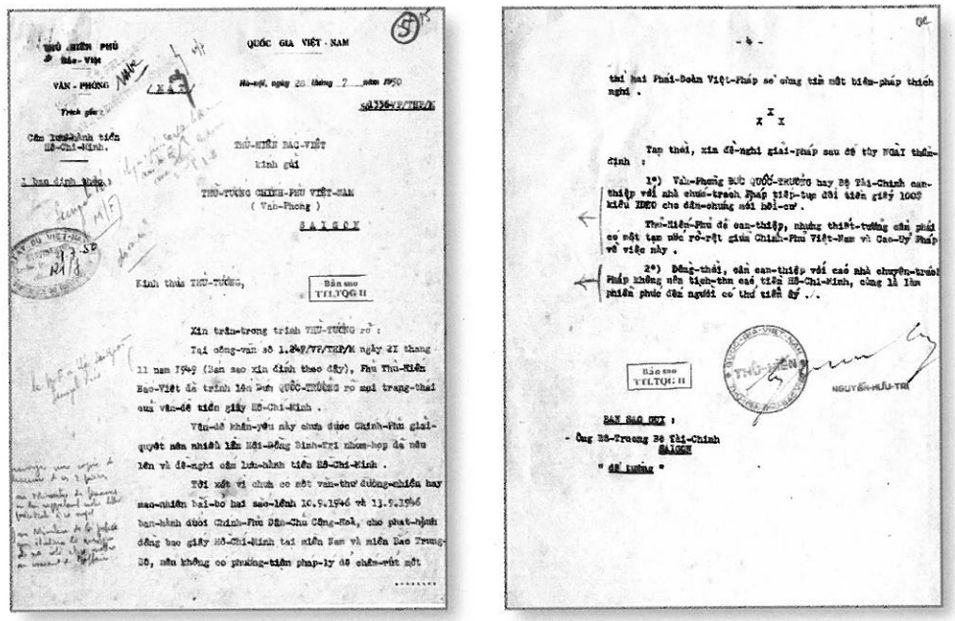

Một số Sắc lệnh của chính quyền Thực dân cấm lưu hành giấy bạc Cụ Hồ

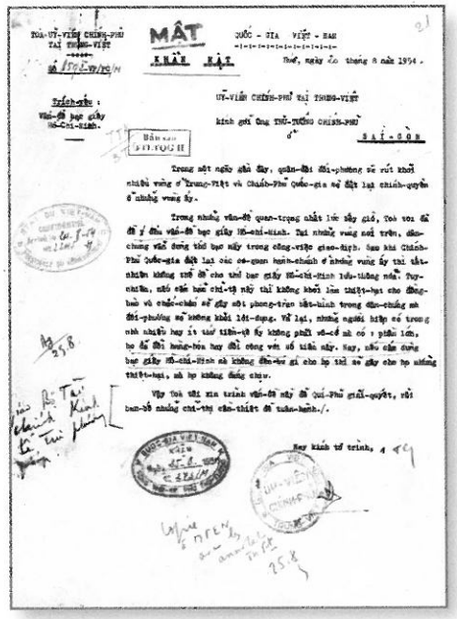

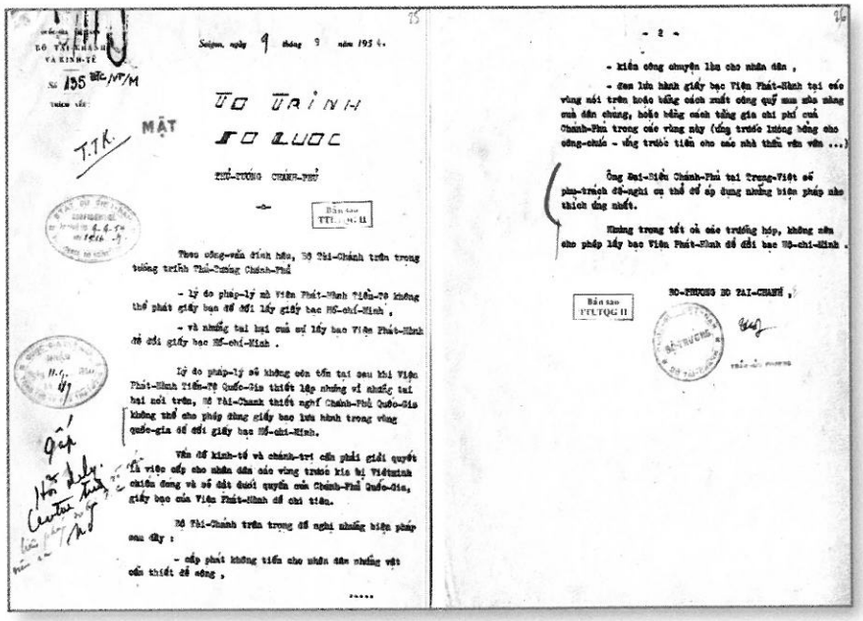

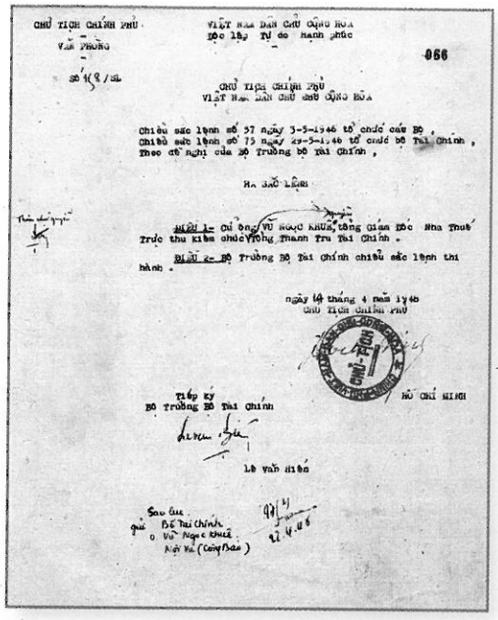

CHỦ TỊCH CHÍNH PHỦ
VIỆT NAM DÂN CHỦ CỘNG HÒA
Độc lập Tự do Hạnh phúc

856

CHỦ TỊCH CHÍNH PHỦ
VIỆT NAM DÂN CHỦ CỘNG HÒA

Chiếu sắc lệnh số 37 ngày 3-5-1946 tổ chức các Bộ,
Chiếu sắc lệnh số 75 ngày 29-5-1946 tổ chức bộ Tài Chính,
Theo đề nghị của Bộ Trưởng bộ Tài Chính,

RA SẮC LỆNH

Điều 1- Ông Vũ Ngọc Khuê, tổng Giám đốc Nha Thuế Trực thu kiêm chức Tổng Thanh Tra Tài Chính.

Điều 2- Bộ Trưởng Bộ Tài Chính chiếu sắc lệnh thi hành.

ngày 16 tháng 4 năm 1946
CHỦ TỊCH CHÍNH PHỦ

HỒ CHÍ MINH

Tiếp ký
Bộ Trưởng Bộ Tài Chính

Lê Văn Hiến

Sao gửi
Bộ Tài Chính
ông Vũ Ngọc Khuê
Nội Vụ (công báo)

Sắc lệnh của Chủ tịch Hồ Chí Minh cử ông Vũ Ngọc Khuê giữ chức Tổng Giám đốc Nha thuế trực thuộc kiêm chức quyền Tổng thanh tra Tài chính

Đại hội Đảng toàn quốc lần thứ II (11-19/2/1951) xác định tài chính là then chốt, thực hiện chính sách động viên và quản lý tài chính theo hướng "Tăng thu, giảm chi, thống nhất quản lý thu chi tài chính", chuyển hẳn từ chính sách đóng góp theo tự nguyện sang đóng góp theo nghĩa vụ, phù hợp với khả năng thu nhập của từng người, từng hộ gia đình.



Bộ trưởng Tài chính Lê Văn Hiến trao đổi công việc với các cán bộ tài chính tại ATK

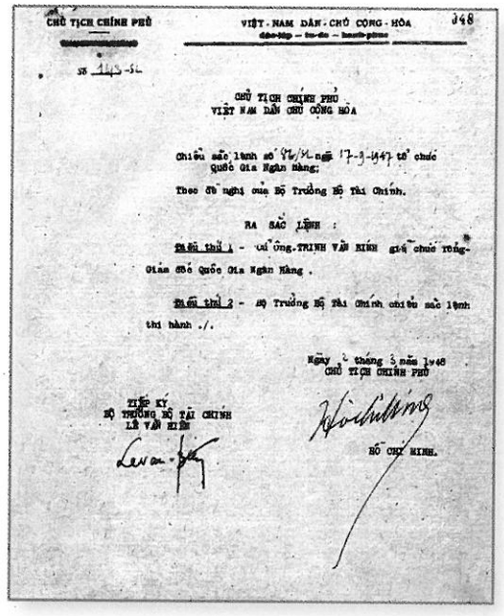

CHỦ TỊCH CHÍNH PHỦ
VIỆT-NAM DÂN-CHỦ CỘNG-HÒA
Độc-lập — Tự-do — Hạnh-phúc

948

CHỦ TỊCH CHÍNH PHỦ
VIỆT NAM DÂN CHỦ CỘNG HÒA

Chiếu sắc lệnh số 76/SL ngày 17-8-1947 tổ chức Quốc Gia Ngân Hàng;

Theo đề nghị của Bộ Trưởng Bộ Tài Chính.

RA SẮC LỆNH :

Điều thứ 1 - ông TRỊNH VĂN BÍNH giữ chức Tổng-Giám đốc Quốc Gia Ngân Hàng.

Điều thứ 2 - Bộ Trưởng Bộ Tài Chính chiếu sắc lệnh thi hành./.

Ngày 2 tháng 3 năm 1948
CHỦ TỊCH CHÍNH PHỦ

TIẾP KÝ
BỘ TRƯỞNG BỘ TÀI CHÍNH
LÊ VĂN HIẾN

HỒ CHÍ MINH.

Sắc lệnh của Chủ tịch Hồ Chí Minh cử ông Trịnh Văn Bính giữ chức Tổng Giám đốc Quốc gia Ngân hàng trực thuộc Bộ Tài chính

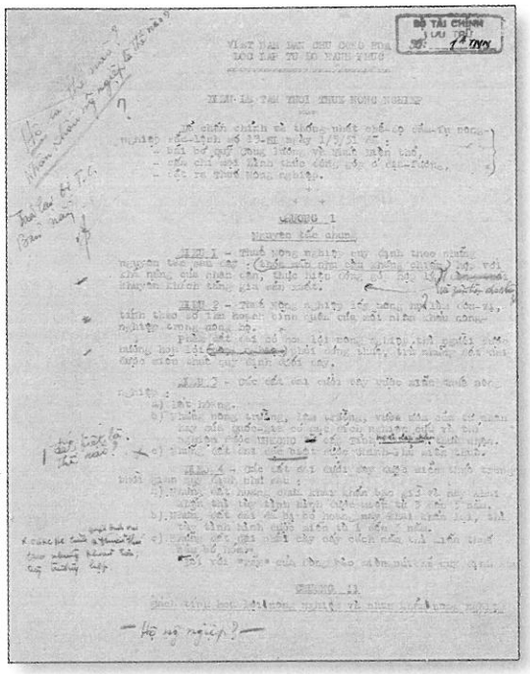

Điều lệ Thuế nông nghiệp năm 1951- Bộ Tài chính đệ trình lên Chủ tịch Hồ Chí Minh có bút tích của Bác

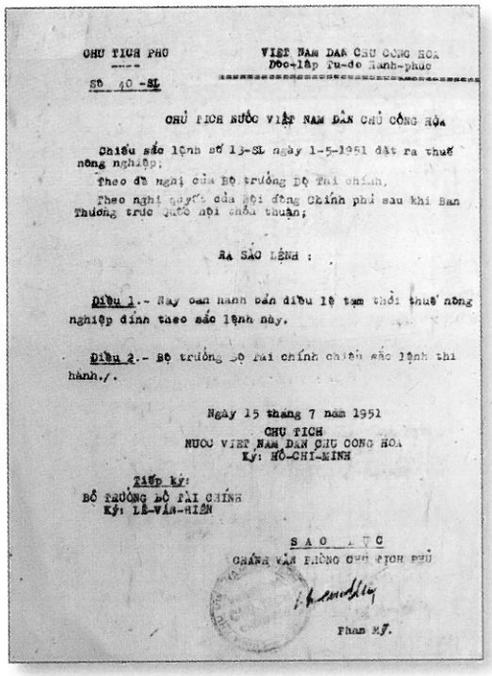

CHỦ TỊCH PHỦ — VIỆT NAM DÂN CHỦ CỘNG HÒA
Số 40 -SL — Độc-lập Tự-do Hạnh-phúc

CHỦ TỊCH NƯỚC VIỆT NAM DÂN CHỦ CỘNG HÒA

Chiếu sắc lệnh số 13-SL ngày 1-5-1951 đặt ra thuế nông nghiệp;

Theo đề nghị của Bộ trưởng Bộ Tài chính,

Theo nghị quyết của hội đồng Chính phủ sau khi Ban Thường trực Quốc hội chuẩn thuận;

RA SẮC LỆNH :

Điều 1.- Nay ban hành bản điều lệ tạm thời thuế nông nghiệp đính theo sắc lệnh này.

Điều 2.- Bộ trưởng Bộ Tài chính chiếu sắc lệnh thi hành./.

Ngày 15 tháng 7 năm 1951
CHỦ TỊCH
NƯỚC VIỆT NAM DÂN CHỦ CỘNG HÒA
Ký: HỒ-CHÍ-MINH

Tiếp ký:
BỘ TRƯỞNG BỘ TÀI CHÍNH
Ký: LÊ-VĂN-HIỂN

SAO LỤC
CHÁNH VĂN PHÒNG CHỦ TỊCH PHỦ

Phạm Mỹ.

Sắc lệnh số 13 - ban hành Điều lệ Thuế nông nghiệp

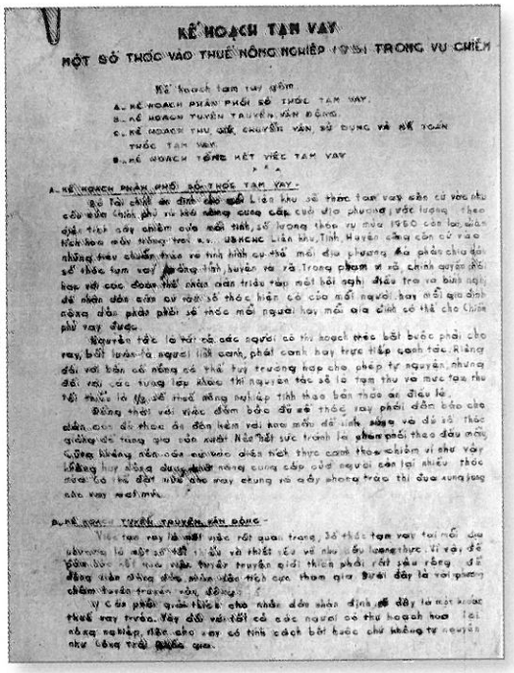

KẾ HOẠCH TẠM VAY
MỘT SỐ THÓC VÀO THUẾ NÔNG NGHIỆP 1951 TRONG VỤ CHIÊM

Bản kế hoạch tạm vay thóc vào thuế nông nghiệp năm 1951

Hàng loạt chính sách thuế mới như: thuế nông nghiệp, thuế công thương nghiệp, thuế hàng hóa, thuế xuất nhập khẩu, thuế tem... đã được ban hành theo nguyên tắc công bằng, hợp lý, khuyến khích nhân dân đẩy mạnh sản xuất, bảo đảm cuộc sống và đóng góp cho kháng chiến.



Đồng bào Nam bộ nô nức nộp thuế phục vụ kháng chiến



Tất cả vì tiền tuyến, tất cả để chiến thắng, ngành Tài chính đã triển khai nhiều biện pháp tình thế quan trọng: vay trước thuế bằng thóc, đẩy mạnh huy động sự đóng góp tự nguyện của nhân dân bằng cả sức người, sức của... Những biện pháp này đã góp phần quan trọng huy động mọi nguồn lực cho kháng chiến và kiến quốc.

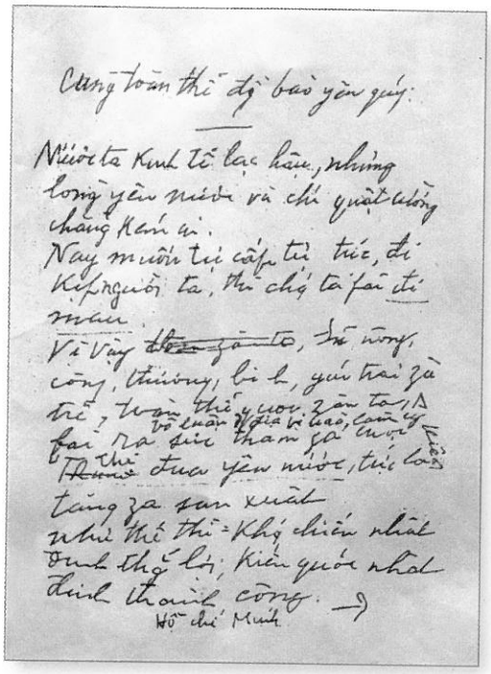

Bút tích lời kêu gọi thi đua yêu nước của Chủ tịch Hồ Chí Minh viết ngày 1/5/1948

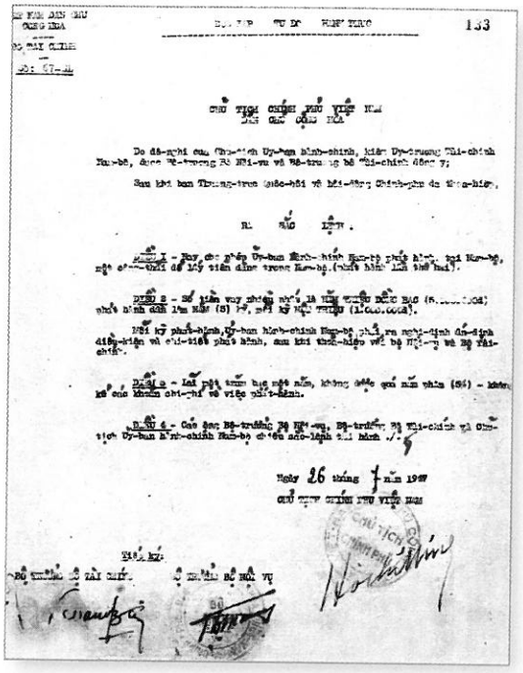

Sắc lệnh số 67 của Chủ tịch Hồ Chí Minh cho phép phát hành công trái ở Nam Bộ



Nhờ biết huy động sức dân, Chính phủ đã tập trung được một lượng lớn lương thực, thực phẩm chi viện hiệu quả, kịp thời cho chiến dịch Điện Biên Phủ

Ngày 7/5/1954, cờ chiến thắng tung bay trên nóc hầm Đờ Cát. Chiến thắng Điện Biên Phủ đã kết thúc 9 năm kháng chiến trường kỳ, đánh dấu mốc son chói lọi trong trang sử chống ngoại xâm của dân tộc, đồng thời cũng ghi nhận những đóng góp lớn lao của các cán bộ kinh tế - tài chính - những chiến sỹ ở hậu phương, nỗ lực vượt mọi khó khăn, làm cho mặt trận kinh tế - tài chính cũng thắng lợi như mặt trận quân sự.

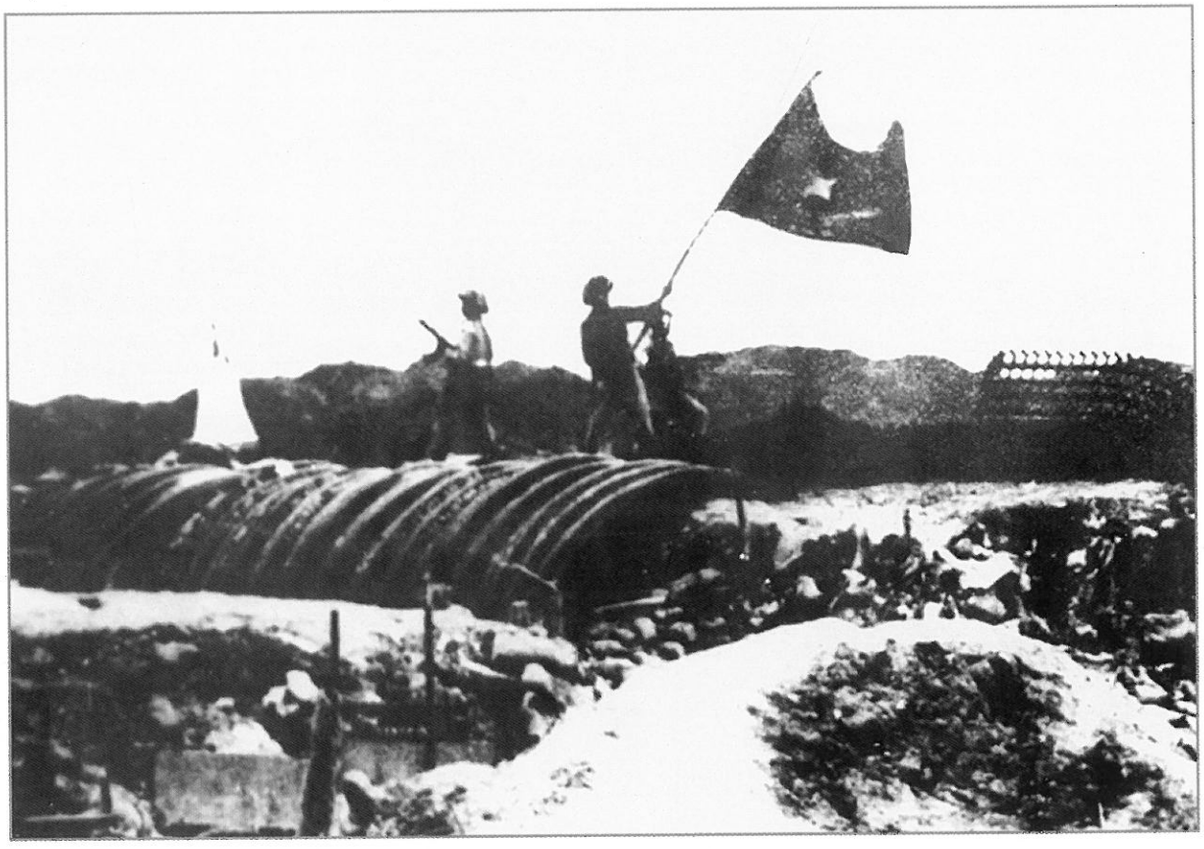

GIAI ĐOẠN 1955-1975

TÀI CHÍNH TRONG THỜI KỲ XÂY DỰNG CHỦ NGHĨA XÃ HỘI Ở MIỀN BẮC VÀ ĐẤU TRANH GIẢI PHÓNG MIỀN NAM

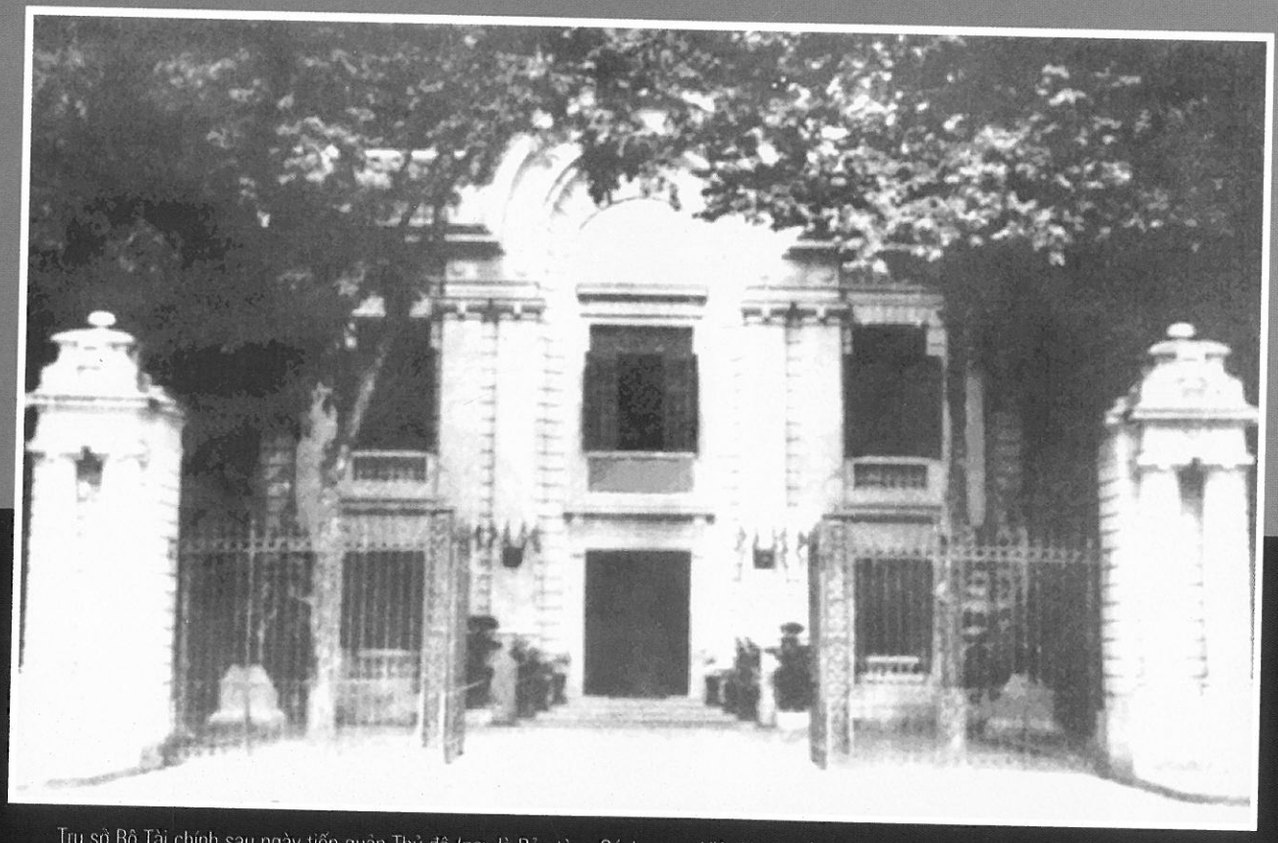

Trụ sở Bộ Tài chính sau ngày tiếp quản Thủ đô (nay là Bảo tàng Cách mạng Việt Nam, số 25 Tông Đản, quận Hoàn Kiếm, TP. Hà Nội)

Bước vào thời kỳ xây dựng CNXH ở miền Bắc và đấu tranh giải phóng miền Nam, ngành Tài chính tiếp tục động viên tinh thần thi đua yêu nước, tập trung sức mạnh toàn lực lượng cho nhiệm vụ mới. Ngành Tài chính kịp thời sửa đổi chế độ thuế khóa và ban hành chính sách tài chính mới để áp dụng trong toàn miền Bắc; góp phần tăng thu cho ngân sách nhà nước, điều tiết thu nhập của dân cư, chống đầu cơ, tích trữ, đi đôi với thực hiện "thắt lưng, buộc bụng", chắt chiu từng đồng vốn trong nước và sử dụng có hiệu quả nguồn viện trợ của các nước XHCN. Công tác tài chính đã góp phần tích cực cho việc xây dựng cơ sở vật chất, bảo vệ miền Bắc XHCN, chi viện ở mức cao nhất sức người, sức của cho miền Nam ruột thịt.

Sự nghiệp tài chính ở hai miền đất nước trong thời kỳ 1954-1975 đã góp phần xứng đáng vào Đại thắng mùa Xuân năm 1975, giải phóng hoàn toàn miền Nam, thống nhất Tổ quốc.

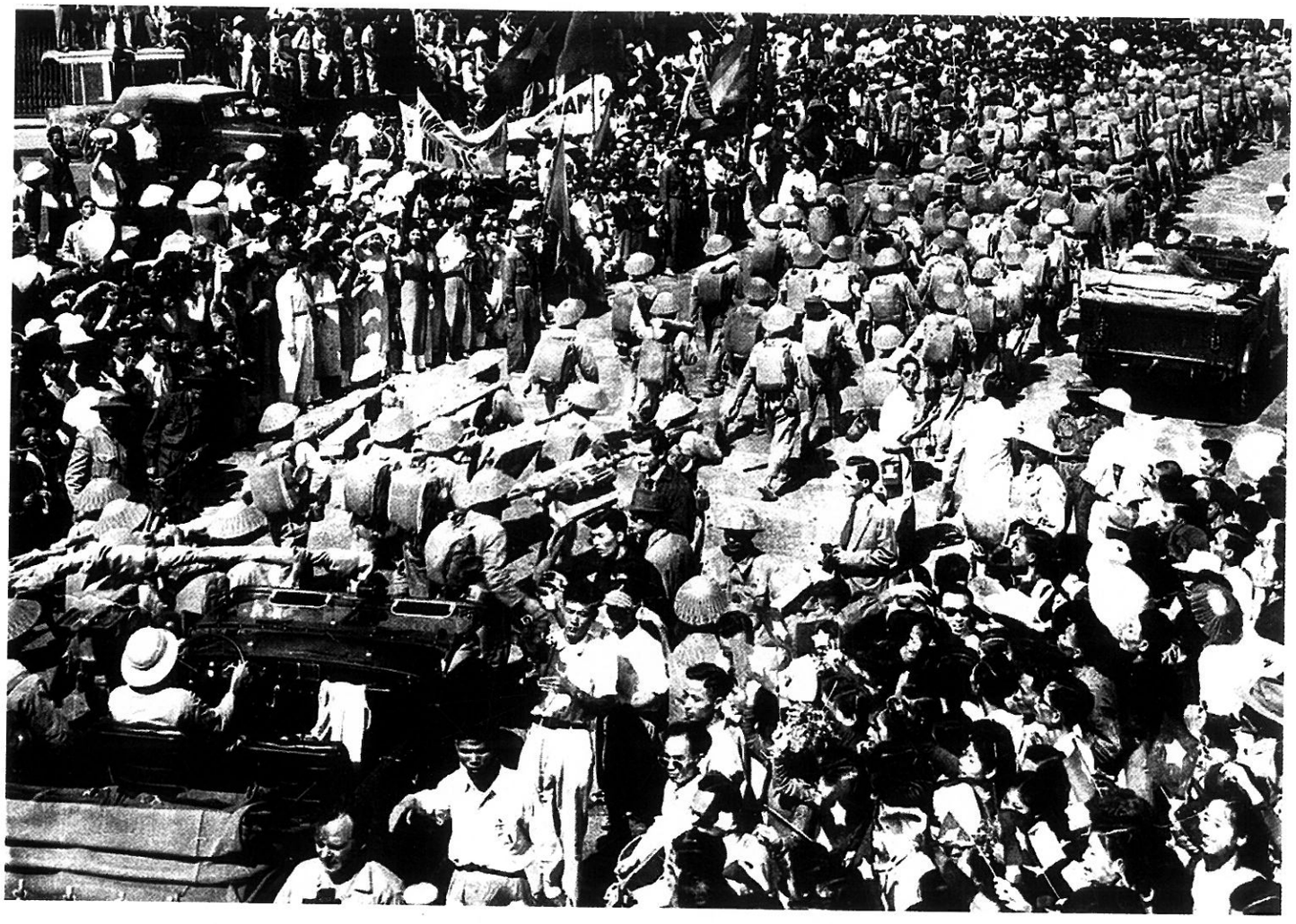

Đội quân Tài chính hòa trong đoàn quân cách mạng về tiếp quản Thủ đô tháng 10/1954



Cán bộ Tài chính tiếp quản trụ sở Bộ Tài chính năm 1954

Trong khi cuộc kháng chiến chống Pháp trên đà đi đến thắng lợi, một số biện pháp kinh tế đúng đắn đã được Đảng ta gấp rút triển khai. Hòa bình lập lại, Đảng tiếp tục đẩy mạnh cải cách ruộng đất, tạo điều kiện cho việc khôi phục và phát triển kinh tế miền Bắc, làm cơ sở cho cuộc đấu tranh thống nhất nước nhà.



Hội nghị Chính phủ bàn về cải cách ruộng đất



Nông dân miền Bắc vui mừng trong lễ cấm thẻ nhận ruộng



Nông dân kéo cày thay trâu trước Cách mạng tháng Tám

Cùng với cải cách ruộng đất, Chính phủ thực hiện trợ cấp trâu bò cho nông dân để thúc đẩy sản xuất nông nghiệp phát triển.

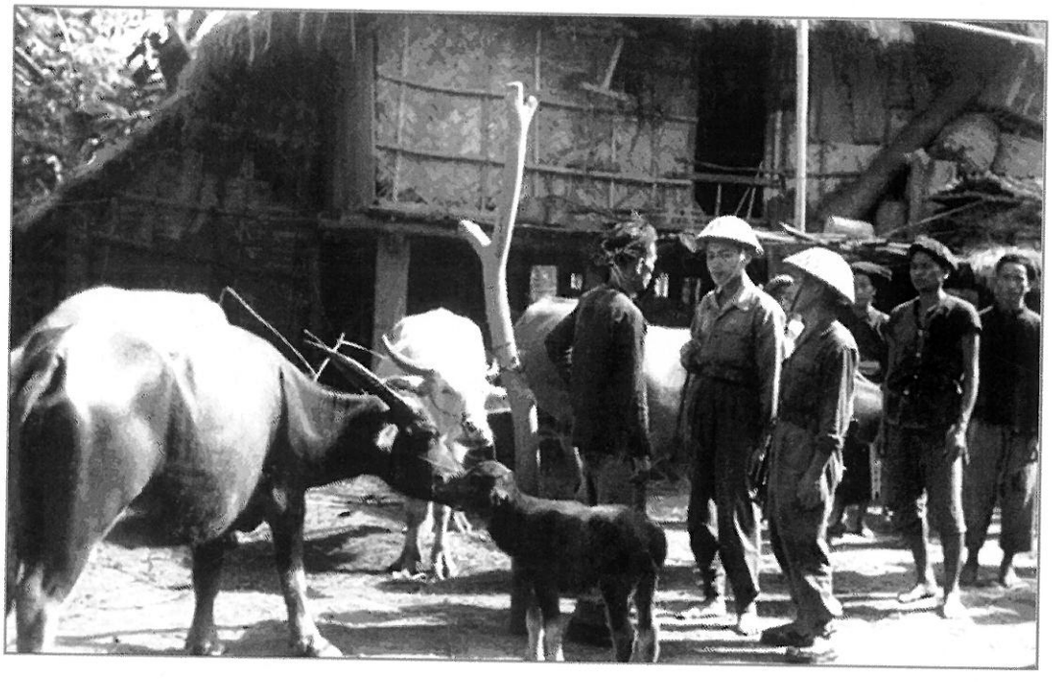

Chính phủ cấp trâu cày cho nông dân



Chủ tịch Hồ Chí Minh chủ tọa Hội đồng Chính phủ bàn kế hoạch khôi phục kinh tế 1958 -1960

Triển khai kế hoạch khôi phục kinh tế, Bộ Tài chính đã ban hành nhiều chế độ chính sách thúc đẩy sự phát triển trong các lĩnh vực nông nghiệp, công nghiệp, thương mại, xuất nhập khẩu...

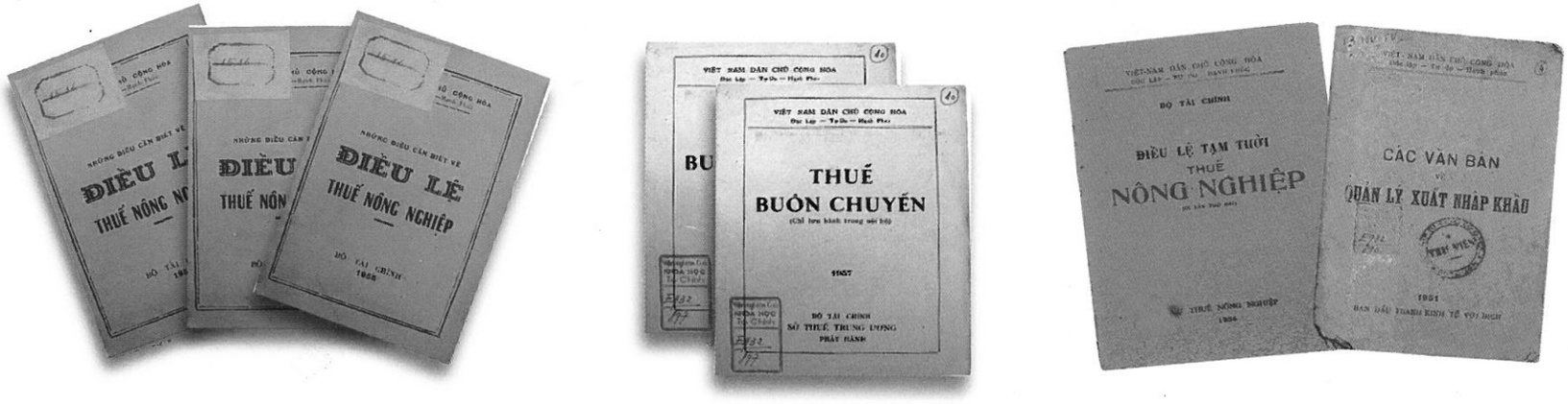

Các văn bản về thuế buôn chuyến, thuế nông nghiệp và quản lý xuất nhập khẩu



Cán bộ Tài chính tham gia xây dựng công trình Đại thủy nông Bắc Hưng Hải.
Ông Đặng Việt Châu - Bộ trưởng Bộ Tài chính (thời kỳ 1965 - 1974) đang cầm càng xe cải tiến.

Tài chính đã quán triệt chủ trương, đường lối của Đảng, vươn lên đảm bảo thu - chi ngân sách một cách tích cực, đáp ứng tốt nhu cầu về vốn to lớn hơn trước và sử dụng vốn đúng hướng, có hiệu quả, góp phần thực hiện thắng lợi những nhiệm vụ kinh tế - xã hội của đất nước trong giai đoạn này.

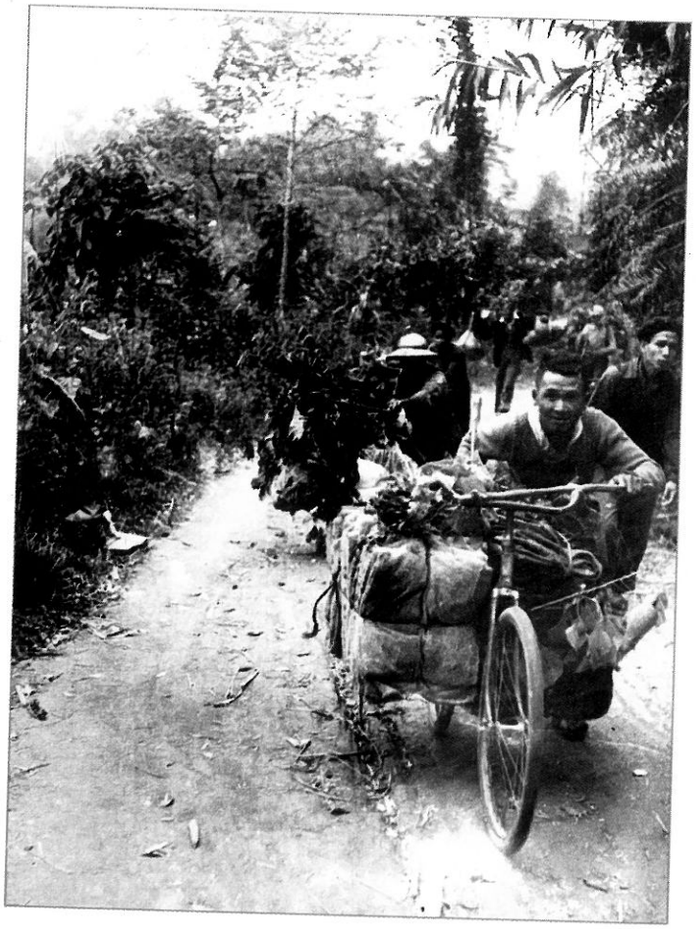

Nguồn tài chính, vật lực từ miền Bắc bất chấp bom đạn của kẻ thù, kịp thời chi viện cho tiền tuyến miền Nam.



Cơ giới hóa nông nghiệp được thực hiện mạnh mẽ ở miền Bắc

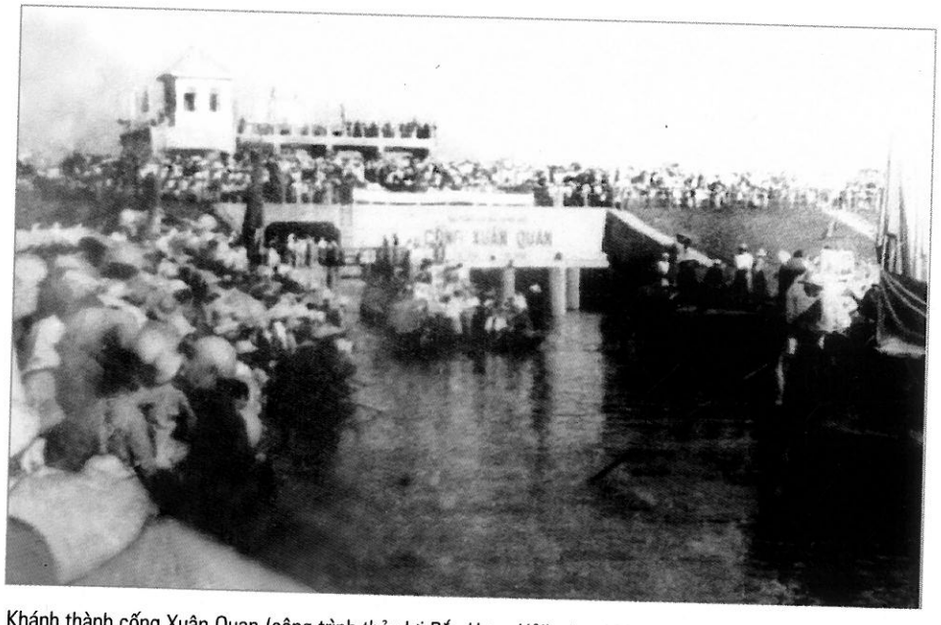

Khánh thành cống Xuân Quan (công trình thủy lợi Bắc Hưng Hải) năm 1961 - một trong những công trình thủy lợi trọng điểm, phục vụ sản xuất nông nghiệp

Cuộc thống nhất tiền tệ trên toàn miền Bắc được tiến hành cuối năm 1954. Chính phủ thu đổi tiền ngân hàng Đông Dương của địch và phát hành tiền ngân hàng của ta trong những vùng mới giải phóng. Tháng 2/1959, Chính phủ tiếp tục cải cách tiền tệ nhằm đẩy mạnh công cuộc cải tạo và phát triển kinh tế ở miền Bắc XHCN.



Một số mẫu tiền

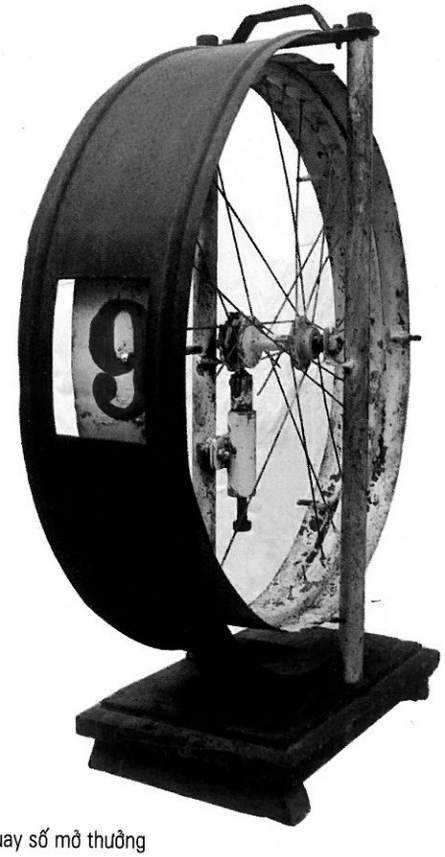

Bánh xe quay số mở thưởng

Để huy động thêm nguồn lực tài chính trong dân cư phục vụ cho công cuộc xây dựng đất nước, Chính phủ đã ban hành Nghị định 31/NĐ - CP ngày 26/2/1962 cho phép các địa phương phát hành xổ số kiến thiết.

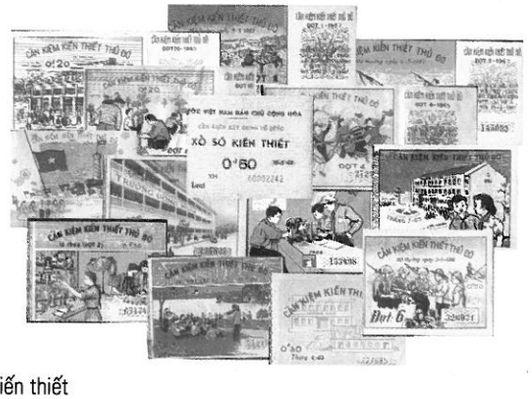

Vé xổ số kiến thiết

Thắng lợi của giai đoạn khôi phục kinh tế và cải tạo XHCN đã tạo điều kiện quan trọng cho miền Bắc khởi đầu sự nghiệp công nghiệp hóa, xây dựng cơ sở vật chất, kỹ thuật của chủ nghĩa xã hội. Tài chính tập trung cải tiến chế độ thu đối với thành phần kinh tế quốc doanh và kinh tế tập thể đang lớn mạnh, đồng thời tăng cường đầu tư vốn phát triển các cơ sở sản xuất công nghiệp, đưa công nghiệp tiến lên một bước mới.

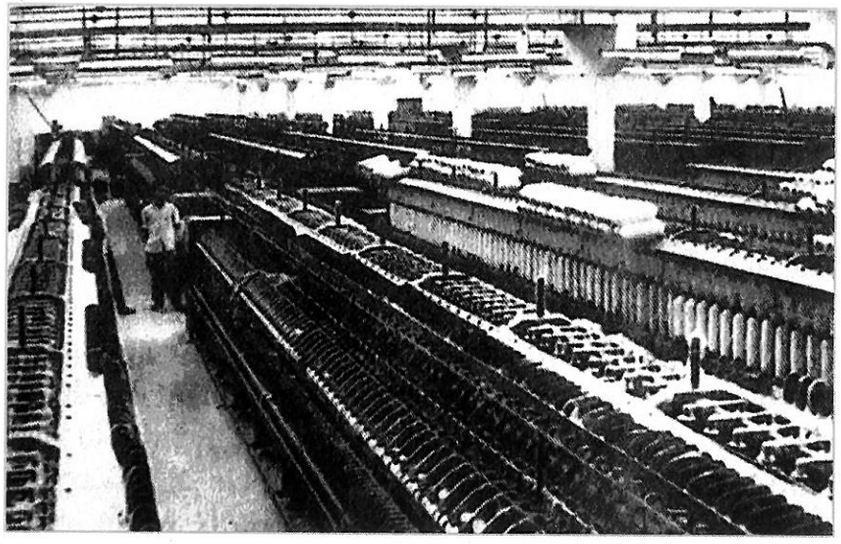

Nhà máy Dệt Nam Định – Đơn vị được chọn làm thí điểm chế độ thu quốc doanh đầu tiên



Bác Hồ về thăm khu Liên hợp Gang thép Thái Nguyên – "đứa con đầu lòng" của nền công nghiệp Việt Nam.



Lễ khánh thành cụm nhà máy cao su, xà phòng, thuốc lá tại khu công nghiệp Thanh Xuân, Hà Nội

Trong công cuộc chống Mỹ cứu nước, Việt Nam đã nhận được sự giúp đỡ to lớn của bè bạn năm châu và nhân dân tiến bộ trên thế giới, đặc biệt là sự giúp đỡ từ các nước XHCN anh em.



Đoàn cán bộ Bộ Tài chính học hỏi kinh nghiệm tại CHDC Đức



Đoàn cán bộ Bộ Tài chính khảo sát công tác tổ chức ngành Tài chính Liên Xô



Thứ trưởng Bộ Tài chính Nguyễn Thanh Sơn, trưởng đoàn Tài chính Việt Nam ký kết hiệp định về tỷ giá tại Hội nghị Bộ trưởng Tài chính 12 nước XHCN năm 1963

Cùng với nguồn viện trợ từ Liên Xô, Trung Quốc và các nước XHCN, nhiều hình thức ủng hộ cuộc kháng chiến chống Mỹ cứu nước của Việt Nam đã được nhân dân tiến bộ trên thế giới phát động và hưởng ứng tích cực.



Lễ đón hàng viện trợ của bạn bè quốc tế tại Cảng Hải Phòng



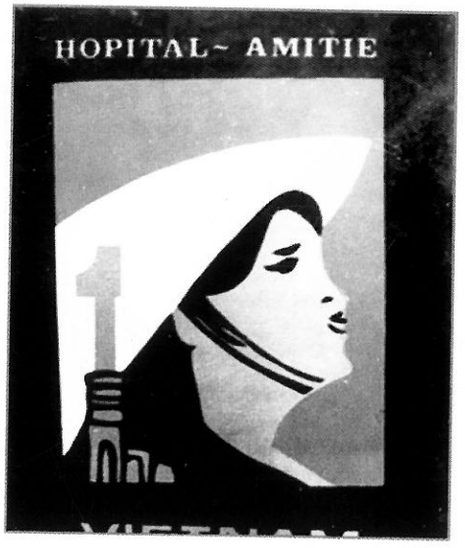

Búp bê và huy hiệu "Vì hòa bình của Việt Nam" do Hội Phụ nữ Dân chủ Quốc tế sản xuất, bán lấy tiền ủng hộ Việt Nam



Ống tiết kiệm trong "Phong trào 200 triệu Yên" ủng hộ Việt Nam do Đảng Cộng sản Nhật Bản tổ chức

Cả nước nỗ lực làm việc bằng hai, sẵn sàng chi viện cao nhất sức người, sức của cho miền Nam ruột thịt. Thực hiện khát vọng sâu thẳm của nhân dân Việt Nam: "Không có gì quý hơn độc lập tự do", hàng nghìn cán bộ Tài chính đã vào chiến trường, trực tiếp tham gia chiến đấu và vận hành nền tài chính của Chính phủ phù hợp với điều kiện cách mạng miền Nam.



Nhân dân miền Bắc trong phong trào "Thóc không thiếu một cân, quân không thiếu một người"



Đồng bào hậu phương lớn miền Bắc hăng hái chi viện cho tiền tuyến miền Nam

Cùng với nguồn chi viện từ hậu phương lớn miền Bắc, Mặt trận Dân tộc Giải phóng miền Nam đã có những hoạt động tài chính thích hợp trong từng giai đoạn để huy động nguồn tài chính tại chỗ, kịp thời đáp ứng nhu cầu phát triển của cách mạng miền Nam.



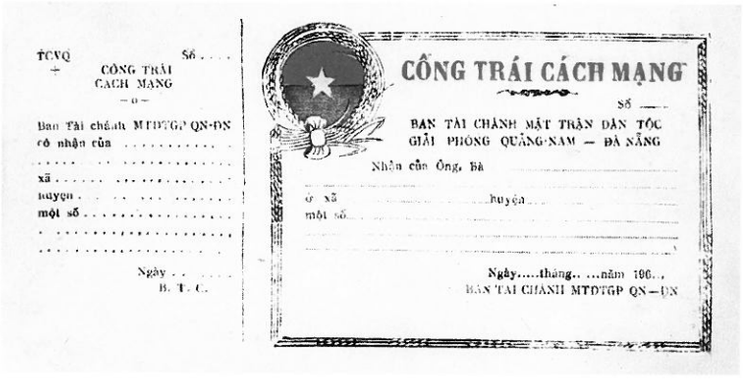

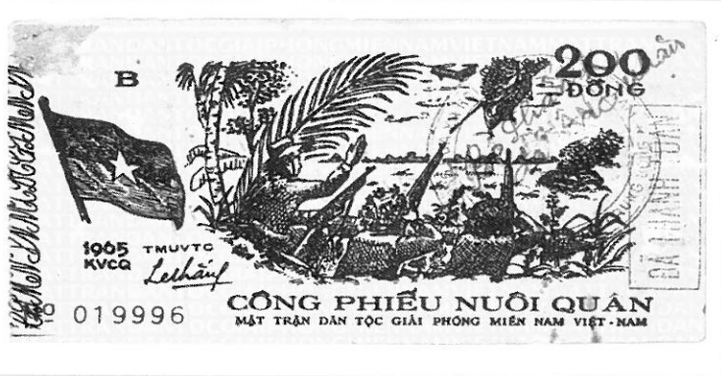

Một số loại Công trái Cách mạng, Công phiếu kháng chiến và Công phiếu Nuôi quân do Mặt trận Dân tộc Giải phóng miền Nam phát hành



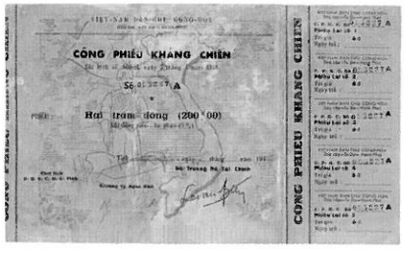

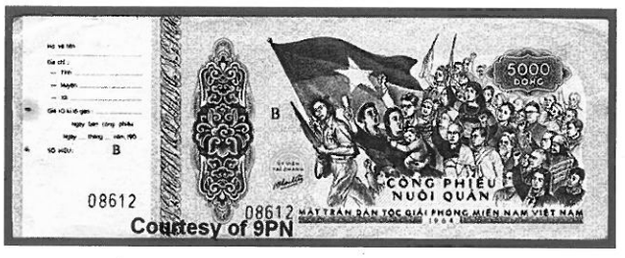

"Tiền Trường Sơn" - còn được gọi là "Phiếu bách hóa Trường Sơn"- là một hiện tượng tiền tệ độc đáo trong lịch sử cách mạng Việt Nam do Tài chính quân đội thực hiện. Tiền có 4 loại với các số 1, 2, 5 và 10; tương đương với 1 đồng, 2 đồng, 5 đồng và 10 đồng. Với "loại tiền này", ngành tài chính bộ đội Trường Sơn đã đảm bảo quyền lợi đầy đủ cho cán bộ, chiến sĩ và thanh quyết toán được chặt chẽ. Được phát hành vào năm 1965, đến ngày 30/4/1975, "phiếu bách hóa Trường Sơn" đã hoàn thành sứ mệnh lịch sử của mình...

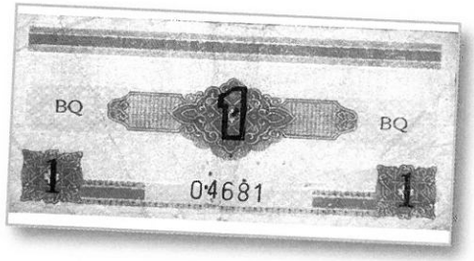









Tiền do Ủy ban Trung ương Mặt trận Dân tộc Giải phóng Miền Nam Việt Nam phát hành, gồm 8 loại giấy bạc (10 xu, 20 xu, 50 xu, 1đồng, 2đồng, 5 đồng, 10 đồng và 50 đồng) để dùng trong vùng giải phóng.Trên các tờ bạc được thể hiện các hình ảnh sản xuất, chiến đấu và giáo dục...của đồng bào miền Nam và quân Giải phóng.









Sự viện trợ to lớn từ miền Bắc cùng với sự hiện diện của các loại giấy bạc Tài chính, giấy bạc Cụ Hồ... đã giúp đồng bào và chiến sĩ miền Nam có đủ sức người, sức của, bền bỉ chiến đấu đánh đuổi kẻ thù xâm lược khiến chế độ ngụy quyền Sài Gòn lo sợ. Chúng ra sức ban hành nhiều biện pháp đối phó nhưng đều không thu được kết quả mong đợi.

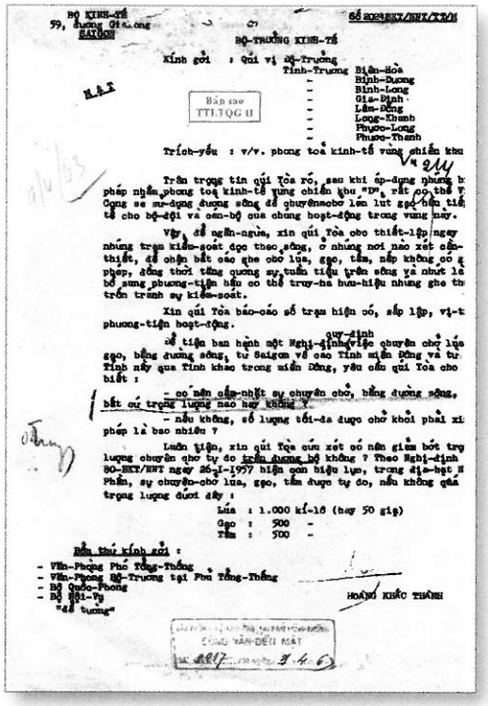

BỘ KINH-TẾ
59, đường Gia-Long
SAIGON

SỐ 8024/BKT/KHX/TPH

BỘ-TRƯỞNG KINH-TẾ

Kính gởi : Quí vị Nộ-Trưởng
Tỉnh-Trưởng Biên-Hòa
- Bình-Dương
- Bình-Long
- Gia-Định
- Lâm-Đồng
- Long-Khánh
- Phước-Long
- Phước-Thành

Bản sao TTLTQG II

Trích-yếu : v/v. phong toả kinh-tế vùng chiến khu

Trân trọng tin quí Tòa rõ, sau khi áp-dụng phương b
pháp nhằm phong toả kinh-tế vùng chiến khu "D", rất có thể V
Cộng sẽ sử-dụng lương sống để chuyển-mobo lên lut gạo tiếp tế
tế cho bộ-đội và cơ-sở qua chung hoạt-động trong vùng này.

Vậy để ngăn-ngừa, xin quí Tòa cho thiết-lập ngay
những trạm kiểm-soát dọc theo sông, ở những nơi nào xét cần-
thiết, để chận bắt các ghe chở lúa, gạo, tấm, nếp không có g
phép, đồng thời tăng cường sự tuần tiễu trên sông rạ nhứt là
bổ sung phương-tiện hầu có thể truy-nã hữu-hiệu những ghe th
trốn tránh sự kiểm-soát.

Xin quí Tòa báo-cáo số trạm hiện có, sắp lập, vị-t
phương-tiện hoạt-động.

Để tiện ban hành một Nghị-định việc chuyển chở lúa
gạo, bằng đường sông, từ Saigon về các Tỉnh miền Đông và từ
Tỉnh nầy qua Tỉnh khác trong miền Đông, yêu cầu quí Tòa cho
biết :

- có nên cấm-chỉ sự chuyển chở, bằng đường sông,
bất cứ trọng lượng nào hay không ?
- nếu không, số lượng tối-đa được chở khỏi phải xi
phép là bao nhiêu ?

Luôn tiện, xin quí Tòa cứu xét có nên giảm bớt trọ
lượng chuyển chở tự do trên đường bộ không ? Theo Nghị-định
80-BKT/KHT ngày 26-I-1957 hiện còn hiệu lực, trong địa-hạt H
Phần, sự chuyển-chở lúa, gạo, tấm được tự do, nếu không quá
trọng lượng dưới đây :

Lúa : 1.000 kí-lô (hay 50 gia)
Gạo : 500 -
Tấm : 500 -

Bản thú kính gởi :
- Văn-Phòng Phó Tổng-Thống
- Văn-Phòng Bộ-Trưởng tại Phủ Tổng-Thống
- Bộ Quốc-Phòng
- Bộ Hải-Vụ
"để tường"

HOÀNG KHẮC THÀNH

CÔNG VĂN ĐẾN MẬT

Công văn của Bộ trưởng Bộ Kinh tế chính quyền Việt Nam Cộng hòa gửi các Bộ đề xuất các biện pháp nhằm phong tỏa kinh tế vùng chiến khu D

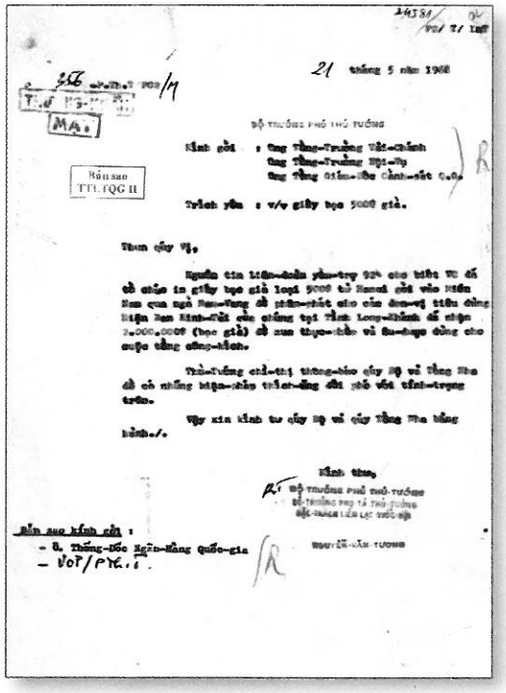

21 tháng 5 năm 1958

BỘ THƯỞNG PHỦ THỦ TƯỚNG

Kính gởi : Ông Tổng-Trưởng Tài-Chính
Ông Tổng-Trưởng Nội-vụ
Ông Tổng Giám-đốc Cảnh-sát Quốc

Bản sao TTLTQG II

Trích yếu : v/v giấy bạc 5000 giả.

Tham cấp Vị,

Nguồn tin tình-báo phe-ta cho biết Vi đã
đã chiếu in giấy bạc giả loại 5000 để Hamel chở vào miền
Nam qua ngả Nam-Vang để phân-phát cho các đơn-vị tiếu công
Hiện Ban Kinh-tài của đảng tại Tỉnh Long-Khánh đã tiếp
2.000.000$ (hai giả) để mua thực-phẩm và du-kích dùng cho
cuộc tổng công-kích.

Thủ-tướng chỉ-thị thông-báo cấp Bộ để Tổng Nha
đề có những biện-pháp thích-đáng đối phó với tình-trạng
trên.

Vậy xin kính tu cấp Bộ để cấp Tổng Nha thi hành./.

Kính thư,

BỘ TRƯỞNG PHỦ THỦ TƯỚNG
BỘ TRƯỞNG PHỦ TỔNG THỐNG
ĐẶC TRÁCH LIÊN LẠC VIỆT NỘI

NGUYỄN-VĂN-THƯƠNG

Bản sao kính gởi :
- Ô. Thống-đốc Ngân-hàng Quốc-gia
- VOT/PTC..

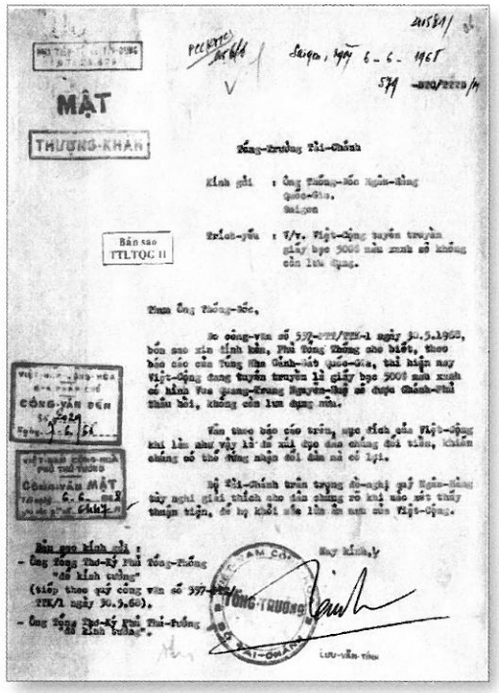

MẬT

THƯỢNG-KHẨN

Saigon, ngày 6-6-1958

Số 579 -BTC/TCTD/M

Bản sao TTLTQG II

Kính gởi : Ông Tổng-Đốc Ngân-hàng Quốc-gia, Saigon

Trích-yếu : V/v. Việt-Cộng tuyên truyền giấy bạc 5000 mới xanh sẽ không còn lưu dụng.

Tham Ông Tổng-Đốc,

Bổn công-văn số 577-BTC/TCTD-1 ngày 30.5.1958, bổn sao xin tỉnh kèm, Phủ Tổng Thống cho biết, theo báo cáo của Tổng Nha Cảnh-sát quốc-gia, tài liệu nay Việt-Cộng đang tuyên truyền là giấy bạc 5000 mới xanh có hình Tổ quang-Trung Nguyễn-Huệ sẽ được Chính-Phủ thâu hồi, không còn lưu dụng nữa.

Xin theo báo cáo trên, nếu tình nếu Việt-Cộng khi làm như vậy là để mua được sau những chủ tiền, khiến chúng có thể dùng nhận đổi lấy mà có lợi.

Bộ Tài-chính trân trọng đề-nghị quý Ngân-hàng xây nghị giải thích cho dân chúng rõ khi nào xét thấy thuận tiện, để họ khỏi nếu lầm ẩn nam nếu Việt-Cộng.

Bản sao kính gởi :
- Ông Tổng Thư-Ký Phủ Tổng-Thống "để kính tường"
(tiếp theo quý công văn số 577-BTC/TCTD-1 ngày 30.5.58).
- Ông Tổng Thư-Ký Phủ Thủ-Tướng "để kính tường".

Kính ký,

TỔNG-TRƯỞNG

LƯU-VĂN-TÍNH

Công văn của Bộ trưởng Phủ thủ tướng chính quyền Việt Nam Cộng hòa thông báo ý kiến của Thủ tướng gửi các Bộ yêu cầu có biện pháp đối phó với việc phát hành giấy bạc của Ban Kinh tài Trung ương Cục miền Nam

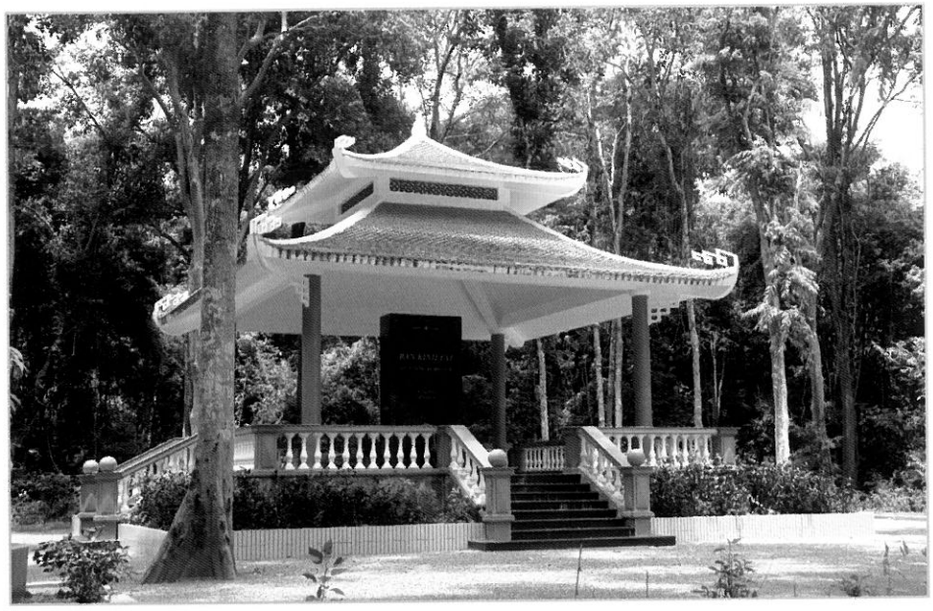

Bia kỷ niệm nơi thành lập Ban Kinh tài Trung ương Cục miền Nam

Ban Kinh tài Trung ương Cục miền Nam (tiền thân là Ban Tài chính Xứ uỷ Nam Bộ), được thành lập năm 1961. Để hoàn thành sứ mệnh lịch sử mà Đảng và nhân dân giao phó, cán bộ nhân viên Ban Kinh tài Trung ương Cục miền Nam đã vượt qua nhiều gian khó, hi sinh, chống sự bao vây, lũng đoạn kinh tế của địch, đảm bảo tài chính, hàng hóa kịp thời, phục vụ cho nhu cầu đấu tranh quân sự, chính trị của quân và dân trên các chiến trường miền Nam, góp phần quan trọng vào thắng lợi của chiến dịch Hồ Chí Minh.

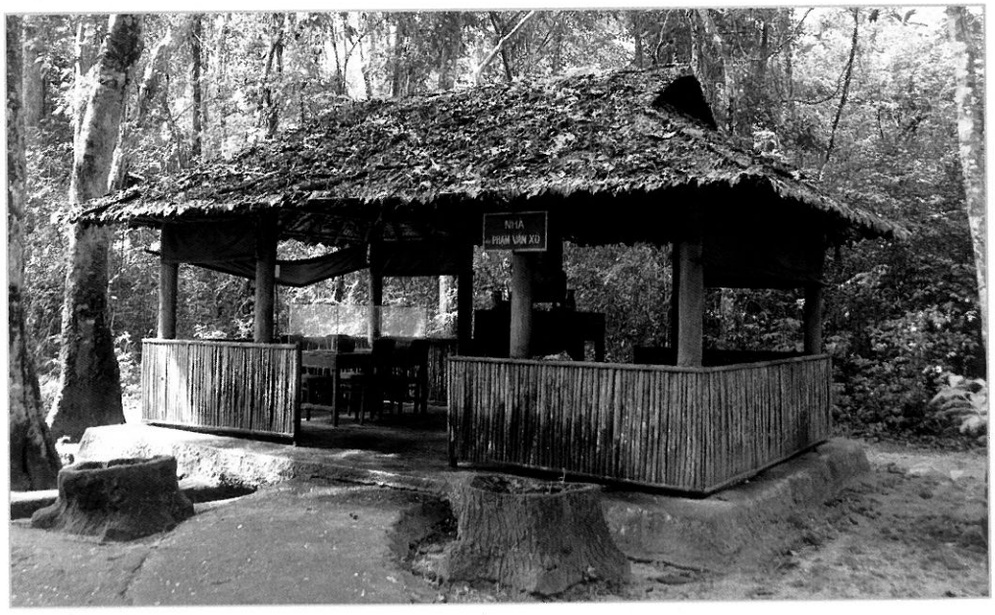

Nhà làm việc của ông Phạm Văn Xô (Hai Xô) tại Chiến khu Dương Minh Châu (nay thuộc tỉnh Tây Ninh). Ông Hai Xô được cơ quan tình báo đối phương đặt biệt danh là "Ông trùm kinh tài Việt Cộng" do đảm nhận vai trò chỉ đạo hoạt động gây quỹ cũng như chỉ huy chuyển vận hàng hóa, vũ khí, tiền, vàng của Trung ương chi viện cho chiến trường miền Nam.

Một số vật dụng hoạt động của cán bộ Ban Kinh tài Trung ương Cục miền Nam



Túi dù



Ca uống nước chế từ vỏ pháo sáng

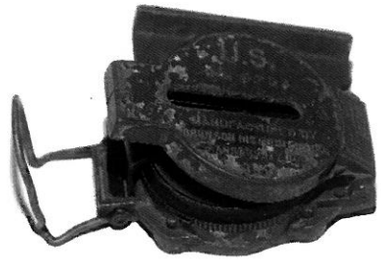

La bàn

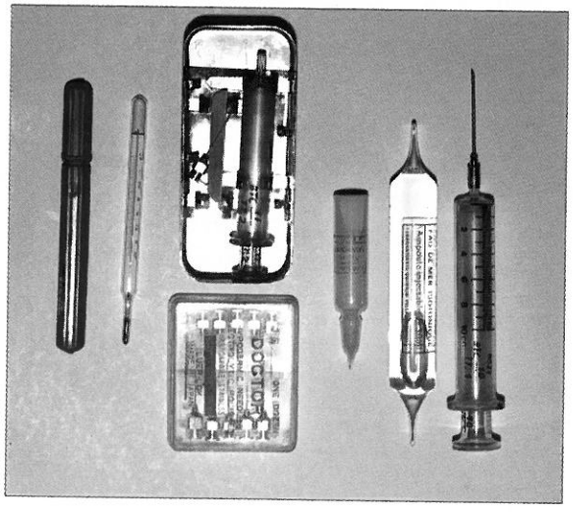

Bộ dụng cụ y tế



Thùng đựng tiền và tài liệu trưng dụng từ thùng đạn đại liên của địch

17 giờ ngày 26/4/1975 chiến dịch Hồ Chí Minh - đỉnh cao nhất của cuộc tổng tiến công và nổi dậy mùa Xuân 1975 bắt đầu và toàn thắng vào lúc 11h30 ngày 30/4/1975 giải phóng Sài Gòn. Ngành Tài chính cả nước, những cán bộ tài chính ở hậu phương lớn miền Bắc cùng với các chiến sĩ kinh - tài ở mặt trận miền Nam đã góp phần xứng đáng vào Đại thắng mùa Xuân 1975, thống nhất đất nước, non sông nối liền một dải. Một kỷ nguyên mới của lịch sử dân tộc đã được mở ra - kỷ nguyên đất nước độc lập, thống nhất và tiến lên chủ nghĩa xã hội.



Xe tăng quân Giải phóng tiến vào Dinh Độc lập, chấm dứt sự tồn tại của chế độ Ngụy quyền Sài Gòn

GIAI ĐOẠN 1976-1985

TÀI CHÍNH TRONG THỜI KỲ CẢ NƯỚC XÂY DỰNG CHỦ NGHĨA XÃ HỘI



Trụ sở Bộ Tài chính tại số 8 Phan Huy Chú, Hà Nội

Trong giai đoạn đầu của thời kỳ cả nước xây dựng CNXH, hoạt động của ngành Tài chính hướng vào phục vụ khôi phục kinh tế, khắc phục hậu quả nặng nề của chiến tranh, tập trung thống nhất các chính sách, chế độ và biện pháp quản lý tài chính trong cả nước. Kết thúc kế hoạch 5 năm 1976 - 1980, nền tài chính nước ta thực sự trở thành nền tài chính của nước Việt Nam thống nhất đi lên CNXH.

Đầu thập kỷ 80, nền kinh tế của đất nước đứng trước những thách thức vô cùng to lớn. Vượt qua những lúng túng ban đầu trong quản lý và điều hành, Tài chính Việt Nam đã tiến hành đổi mới, đạt được nhiều thành tựu quan trọng, góp phần đưa nền kinh tế đất nước vượt qua giai đoạn lạm phát cao và khủng hoảng kinh tế.



Kỳ họp đầu tiên của Quốc hội thống nhất từ ngày 24/6 đến ngày 3/7/1976 tại Hà Nội

Ngày 25/4/1976, nhân dân cả nước tiến hành Tổng tuyển cử bầu Quốc hội của nước Việt Nam thống nhất. Tại kỳ họp thứ nhất, Quốc hội đã quyết định đổi tên nước là Cộng hòa Xã hội Chủ nghĩa Việt Nam.

Đại hội toàn quốc lần thứ IV của Đảng đã ban hành nhiều nghị quyết quan trọng về phát triển kinh tế đất nước, trong đó xác định nhiệm vụ của ngành Tài chính là tập trung làm chủ các nguồn vốn và thực hiện thống nhất chế độ tài chính trong cả nước.



Đại hội Đảng toàn quốc lần thứ IV diễn ra từ ngày 14 đến ngày 20/12/1976 tại Hà Nội



Ngày 31/12/1976, tuyến đường sắt Thống Nhất Bắc - Nam được khánh thành

Đất nước thống nhất, toàn Đảng, toàn dân bắt tay vào khôi phục và cải tạo nền kinh tế sau một thời gian dài bị chiến tranh tàn phá. Toàn ngành Tài chính tập trung xây dựng chính sách, chế độ quản lý tài chính thống nhất trong cả nước, làm chủ các nguồn tài chính để đảm bảo thực hiện đường lối xây dựng và phát triển kinh tế.



Hội nghị Tài chính miền Nam năm 1976



Phiên họp đầu tiên của Chính phủ do Quốc hội khóa VI bầu ra (1976-1981)

Ngày 25/4/1978, Chính phủ quyết định thống nhất tiền tệ. Lần đầu tiên, Việt Nam có được hệ thống tiền tệ thống nhất trong cả nước. Ngày 3/5/1978, đồng tiền mới chính thức được phát hành. Hai hệ thống tiền cũ đang song song tồn tại ở miền Bắc và miền Nam được thay thế bằng một hệ thống tiền mới, có giá trị thanh toán đồng nhất trong cả nước.



Một số mẫu tiền phát hành năm 1978



Chủ tịch Ủy ban vận động mua công trái Huỳnh Tấn Phát chủ tọa phiên họp đầu tiên của Ủy ban ngày 17/12/1983

Thực hiện kế hoạch phát triển kinh tế - xã hội 5 năm lần thứ hai 1976-1980, tài chính Nhà nước hướng vào làm chủ các nguồn vốn, tăng cường nguồn thu trong nước, tổ chức phát hành công trái xây dựng Tổ quốc, quản lý và sử dụng các nguồn vốn viện trợ của nước ngoài, bảo đảm các nhiệm vụ chiến lược của cách mạng.



Các hộ kinh doanh chợ Đồng Xuân, Hà Nội thực hiện nghĩa vụ nộp thuế



Nhân dân khu vực Tường Gia, Phù Yên, tỉnh Hòa Bình mua công trái



Xã viên HTX Thanh Tâm, Hà Nam Ninh đăng ký mua công trái bằng thóc



Thanh Hóa tổ chức mít tinh mở đầu ngày hội mua công trái xây dựng Tổ quốc



Đại hội Đại biểu toàn quốc lần thứ V của Đảng (từ 27 đến 31/3/1982) đánh dấu bước chuyển biến mới về sự lãnh đạo của Đảng trên con đường đấu tranh "Tất cả vì Tổ quốc XHCN, vì hạnh phúc của nhân dân". Đại hội thông qua phương hướng với những mục tiêu tổng quát: Đáp ứng nhu cầu cấp bách và thiết yếu nhất, dần ổn định đời sống nhân dân; tiếp tục xây dựng cơ sở vật chất kỹ thuật của CNXH; hoàn thành công cuộc cải tạo XHCN ở miền Nam, tiếp tục hoàn thiện quan hệ sản xuất ở miền Bắc; đáp ứng các nhu cầu của công cuộc phòng thủ đất nước, củng cố quốc phòng và giữ vững an ninh trật tự. Tháng 6/1985, Hội nghị lần thứ 8 Ban Chấp hành Trung ương quyết định: Xóa bỏ cơ chế tập trung quan liêu bao cấp, chọn giá và lương làm khâu đột phá có tính quyết định để chuyển hẳn nền kinh tế sang hạch toán kinh tế kinh doanh XHCN.

Ngành Tài chính đã tham gia tích cực vào xây dựng cơ chế kinh tế mới như cải tiến phân phối thu nhập quốc dân theo hướng thống nhất hài hòa ba lợi ích: Nhà nước, tập thể và cá nhân người lao động; đổi mới phương pháp và cơ chế kế hoạch hóa, tăng quyền chủ động cho địa phương và cơ sở; cụ thể hoá các nội dung của Nghị định số 25/CP của Chính phủ nhằm phát huy quyền chủ động sản xuất kinh doanh và quyền tự chủ về tài chính của các xí nghiệp quốc doanh và Chỉ thị 100 của Ban Bí thư về đổi mới cơ chế khoán sản phẩm trong nông nghiệp; tập trung vốn cho những công trình có ý nghĩa then chốt đối với phát triển toàn nền kinh tế quốc dân như nhà máy Thuỷ điện Hòa Bình và Trị An, xi măng Bỉm Sơn và Hoàng Thạch...

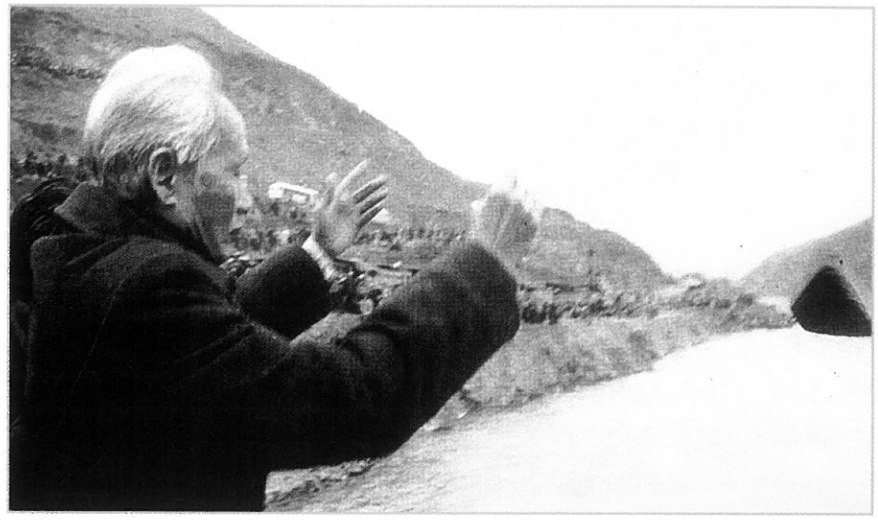

Chủ tịch HĐBT Phạm Văn Đồng thả viên đá đầu tiên trong buổi lễ ngăn sông xây dựng Nhà máy Thủy điện Hòa Bình

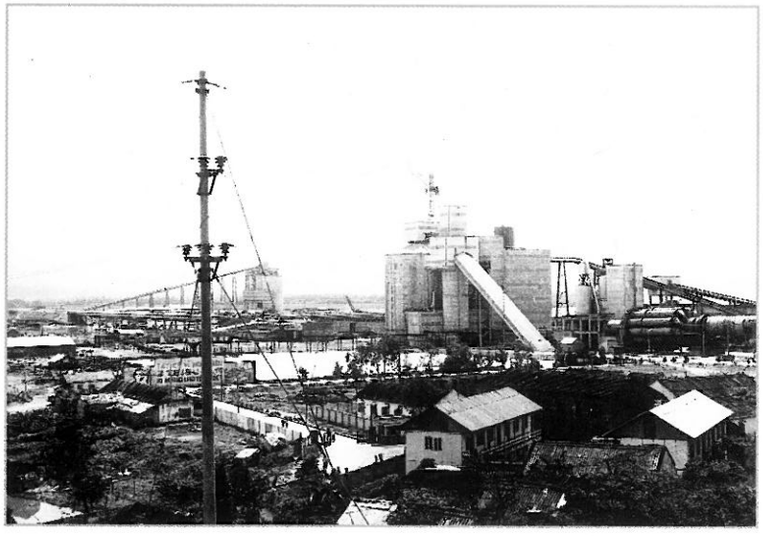

Nhà máy xi măng Hoàng Thạch

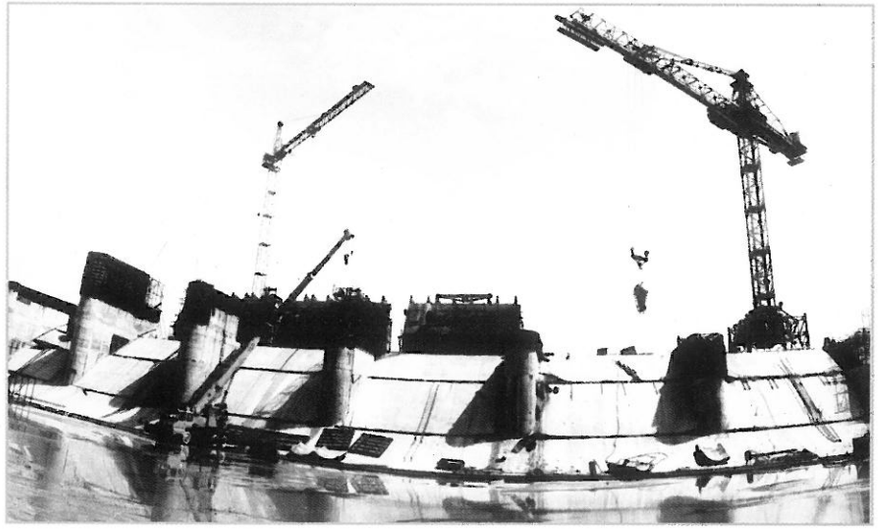

Nhà máy Thủy điện Trị An

Hàng loạt các biện pháp tài chính – ngân sách tích cực đã được triển khai, như: từng bước xóa bỏ bao cấp ngân sách, chấm dứt phát hành tiền cho bội chi ngân sách, cải cách hệ thống thuế và hệ thống quản lý ngân sách nhà nước, đổi mới cơ chế quản lý tài chính thúc đẩy cải cách... đã góp phần đẩy lùi lạm phát phi mã cuối những năm 80, ổn định kinh tế vĩ mô...





Các đoàn ngoại giao và nhân dân Thủ đô Hà Nội làm thủ tục đổi tiền

Đầu thập kỷ 80, đất nước đứng trước những khó khăn gay gắt: Lạm phát leo thang trầm trọng; quan hệ tiền - hàng ngày một căng thẳng; thị trường và vật giá không ổn định; tài chính tiền tệ bội chi ngày càng lớn. Chính sách "ngăn sông - cấm chợ" đã tạo ra sự khan hiếm giả tạo, không kích thích sản xuất phát triển, ảnh hưởng xấu đến nền kinh tế - xã hội và đời sống nhân dân.



Một quầy bán vải ở Thủ đô Hà Nội



Chuẩn bị hàng gốm mang đổi nông sản về bán cho nhân dân Thủ đô Hà Nội



Xe đạp dùng trong thời kỳ bao cấp



Nhân dân xếp hàng mua lương thực, thực phẩm



Đồ dùng gia đình dùng trong thời bao cấp

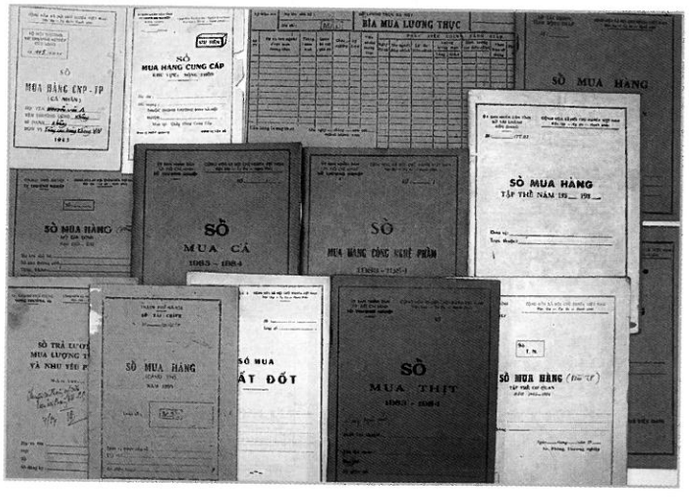

Sổ và bìa mua hàng

Trong thời bao cấp, tất cả các bộ nhà nước khi đi công tác nước ngoài đều phải đến phố Hàng Bột (Hà Nội) để mượn quần áo. Ở đó có một nhà kho do Bộ Tài chính quản lý chứa vài trăm bộ comple may sẵn các cỡ, đa số bằng kaki hoặc dạ, là hàng viện trợ của nước ngoài. Ngoài comple, mọi người còn được mượn thêm một chiếc càvạt, một vali có khung đóng bằng gỗ, bọc vải giả da nặng gần 5kg. Hết đợt công tác, cán bộ phải mang đến kho trả lại.

Trong ảnh: Ông Trần Văn Tiến, nguyên Trưởng phòng Nghiên cứu kinh tế thế giới, Vụ Quan hệ Quốc tế, Ngân hàng Nhà nước (bên phải) trong bộ comple mượn từ kho quần áo của Bộ Tài chính trong chuyến đi tham dự Hội thảo do Ngân hàng Phát triển châu Á (ADB) tổ chức tại Philippinnes tháng 9/1982. Ông Tiến kể lại: Ông được mượn từ kho của Bộ Tài chính một bộ comple dạ màu trắng và một chiếc cavat màu đỏ trong 2 tuần. Người ông thì nhỏ nhưng vì không tìm được bộ quần áo đúng cỡ nên bộ comple đi mượn mặc vừa dài, vừa rộng, gấu quần và ống tay áo ông phải nhờ vợ khâu tạm lên cho đỡ dài, khi về lại tháo chỉ ra để mang trả lại. Tuy vậy, khi mặc bộ quần áo đi mượn trên người, ông vẫn rất phấn khởi.



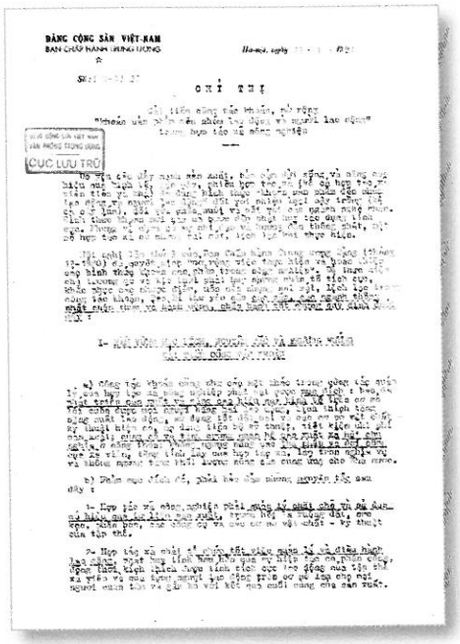

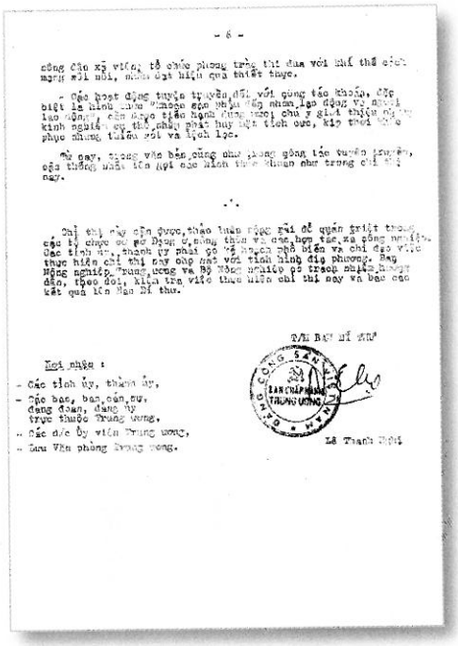

Chỉ thị 100 - CT/TW ngày 13/1/1981 của Ban Bí thư về cải tiến công tác khoán, mở rộng khoán sản phẩm đến nhóm và người lao động trong hợp tác xã nông nghiệp

Đầu thập kỷ 80, đất nước lâm vào cuộc khủng hoảng kinh tế - xã hội. Vấn đề cấp bách đặt ra cho Đảng và Nhà nước Việt Nam lúc này là tìm kiếm cách thức phát triển mới có khả năng đáp ứng các mục tiêu của sự nghiệp xây dựng CNXH, trong đó quan trọng nhất là tháo gỡ các ràng buộc về cơ chế và thể chế để giải phóng mọi nguồn lực phát triển của đất nước.

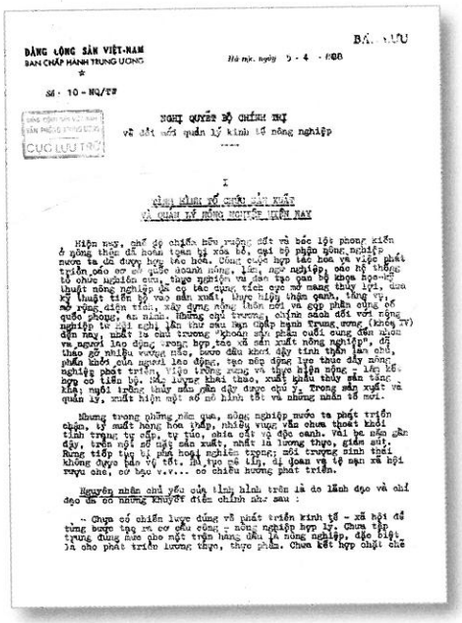

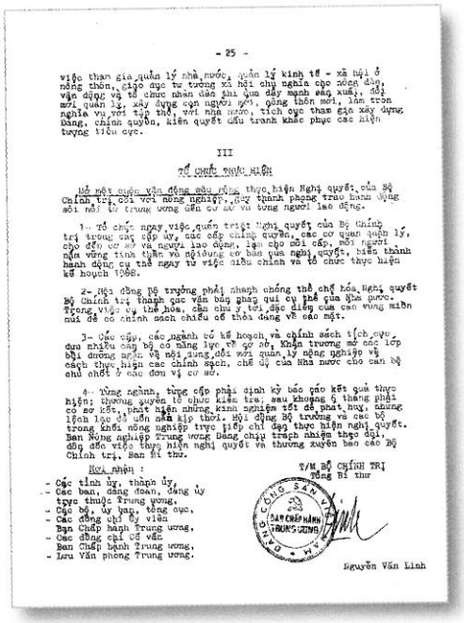

Nghị quyết số 10 ngày 5/4/1988 của Bộ Chính trị về đổi mới quản lý kinh tế nông nghiệp

GIAI ĐOẠN 1986 ĐẾN NAY

TÀI CHÍNH TRONG SỰ NGHIỆP ĐỔI MỚI VÀ ĐẨY MẠNH CÔNG NGHIỆP HÓA, HIỆN ĐẠI HÓA ĐẤT NƯỚC



Trụ sở Bộ Tài chính hiện nay tại số 28 phố Trần Hưng Đạo, thành phố Hà Nội

Năm 1986 đánh dấu bước chuyển lớn lao mang tầm vóc lịch sử và ý nghĩa thời đại sâu sắc của đất nước và dân tộc Việt Nam. Đại hội Đảng lần thứ VI mở ra bước ngoặt quan trọng đối với sự nghiệp phát triển kinh tế - xã hội của đất nước trong những năm cuối thế kỷ 20 và đầu thế kỷ 21.

Trong thời kỳ đổi mới, tài chính là công cụ quản lý vĩ mô của nền kinh tế đã góp phần to lớn thúc đẩy công cuộc đổi mới, huy động và tập trung tối đa mọi nguồn lực cho chuyển dịch cơ cấu kinh tế; xây dựng và phát triển cơ sở hạ tầng kinh tế - xã hội; đầu tư phát triển con người, xóa đói giảm nghèo; củng cố an ninh quốc phòng, đồng thời là công cụ có hiệu quả để kiểm soát lạm phát, ổn định và lành mạnh hóa nền tài chính quốc gia, tạo điều kiện vững chắc cho nước ta bước vào giai đoạn cách mạng mới.

Cùng cả nước bước vào triển khai nhiệm vụ kế hoạch 5 năm 2006-2010 và Tầm nhìn đến năm 2020, những mục tiêu chiến lược của ngành Tài chính bao gồm: Bảo đảm tiềm lực tài chính quốc gia đủ mạnh, chủ động thúc đẩy tăng trưởng kinh tế nhanh, hiệu quả và bền vững, có khả năng kiểm soát lạm phát, ổn định tiền tệ, giá cả và thị trường; khai thác tối đa các nguồn nội lực, thu hút ngoại lực, phân bổ hợp lý để sử dụng có hiệu quả toàn bộ các nguồn lực cho phát triển kinh tế - xã hội. Xây dựng nền tài chính quốc gia lành mạnh, công khai minh bạch; là thước đo hiệu quả cho mọi hoạt động kinh tế của đất nước; tăng cường và đổi mới năng lực, hiệu lực quản lý tài chính, đẩy mạnh cải cách hành chính, nhanh chóng hiện đại hóa và nâng cao chất lượng đội ngũ cán bộ...



Đại hội Đảng toàn quốc lần thứ VI (họp từ ngày 15-18/12/1986 tại Hà Nội)

Công cuộc đổi mới do Đảng đề xướng và lãnh đạo toàn diện trên mọi lĩnh vực kinh tế, đời sống và xã hội được mở đầu từ Đại hội VI của Đảng Cộng sản Việt Nam năm 1986.

HUY ĐỘNG VÀ SỬ DỤNG CÁC NGUỒN LỰC TÀI CHÍNH CHO ĐẦU TƯ PHÁT TRIỂN KINH TẾ - XÃ HỘI

Ngay từ năm đầu của thời kỳ đổi mới, cải cách hệ thống thuế quốc gia đã được coi là nhiệm vụ quan trọng hàng đầu của ngành Tài chính. Qua cải cách, một hệ thống thuế mới, hiện đại, thống nhất đã được hình thành, góp phần ổn định và phát triển kinh tế - xã hội theo đường lối chính sách của Đảng, Nhà nước phù hợp với bước chuyển của nền kinh tế sang cơ chế thị trường.



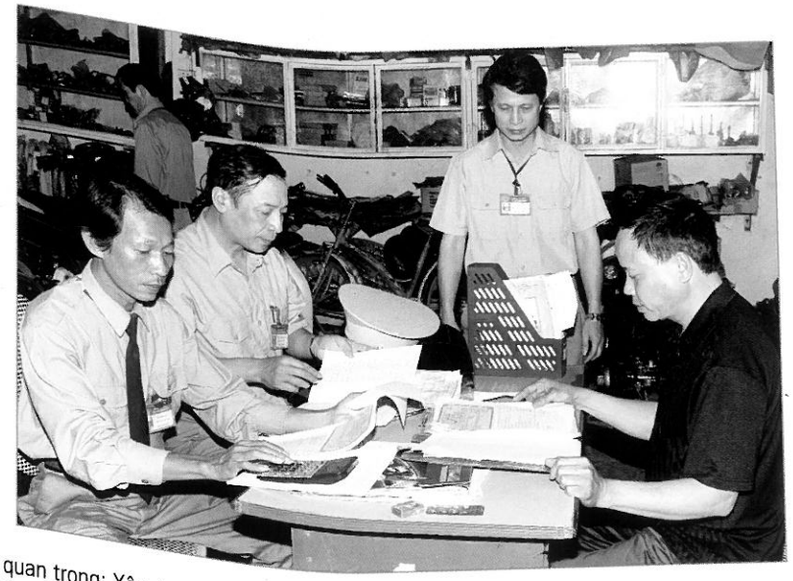

Công cuộc cải cách thuế bước I được thực hiện từ năm 1990 - 1995 đã đem lại những kết quả quan trọng: Xây dựng môi trường bình đẳng về nghĩa vụ đóng góp giữa các thành phần kinh tế; Tạo cơ sở pháp lý để quản lý thu NSNN cao hơn so với trước, số thu NSNN ngày một tăng nhanh qua các năm...



Công cuộc cải cách thuế bước 2 được thực hiện từ 1996 - 2000. Qua cải cách đã tạo điều kiện để lĩnh vực thuế hội nhập quốc tế sâu rộng với sự ra đời thuế GTGT, thuế thu nhập doanh nghiệp và thuế thu nhập với người có thu nhập cao. Vai trò của công cụ thuế ngày càng được nâng cao, khuyến khích sản xuất - kinh doanh phát triển.



Luật Thuế Giá trị gia tăng và Luật Thuế Thu nhập doanh nghiệp có hiệu lực thi hành từ 1/1/1999 đánh dấu bước đột phá quan trọng của công cuộc cải cách thuế bước 2. Việc thực hiện các luật thuế này góp phần thúc đẩy sản xuất, mở rộng lưu thông hàng hóa và dịch vụ, giúp cho DN có điều kiện tăng nhanh tích tụ vốn, tái sản xuất, thúc đẩy đầu tư.



Một số Luật Thuế được ban hành qua cải cách thuế

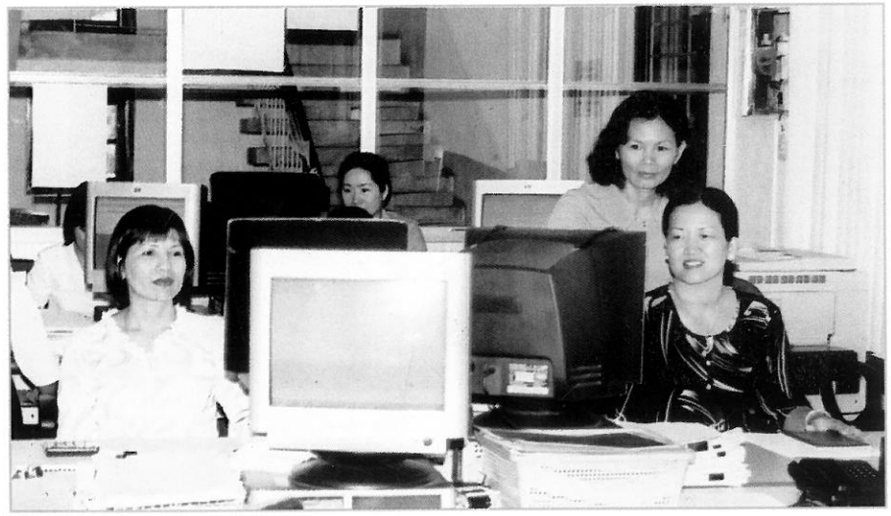

Chính sách thuế đổi mới hướng tới đơn giản, ổn định, công bằng, khuyến khích làm ăn hợp pháp.

ong thời kỳ mới và chủ động thực hiện ắng lợi hội nhập kinh tế quốc tế, ngành uế đang tập trung triển khai nhiều giải áp đột phá hướng vào xây dựng hệ thống ính sách thuế đồng bộ, cơ cấu phù hợp với n kinh tế thị trường định hướng XHCN, gắn ặt với quá trình thúc đẩy cải cách, hiện đại a công tác quản lý thuế nhằm đảm bảo ính sách động viên thu nhập quốc dân, m bảo nguồn lực tài chính phục vụ sự hiệp CNH - HĐH đất nước, góp phần thực n bình đẳng, công bằng xã hội và chủ ng hội nhập kinh tế quốc tế



Lãnh đạo Đảng, Nhà nước, Mặt trận Tổ quốc và lãnh đạo Bộ Tài chính gặp mặt các điển hình tiên tiến thực hiện tốt nghĩa vụ thuế

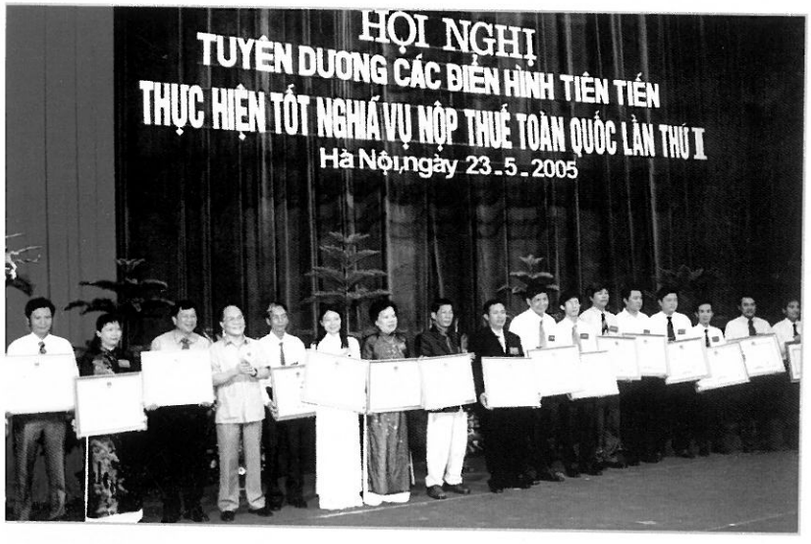



Ngành Tài chính định kỳ tổ chức tuyên dương các tổ chức, cá nhân có thành tích trong thực hiện nghĩa vụ nộp thuế. Đây là việc làm có ý nghĩa chính trị sâu sắc, nhằm tôn vinh và nâng cao uy tín của doanh nghiệp trong hoạt động sản xuất kinh doanh.



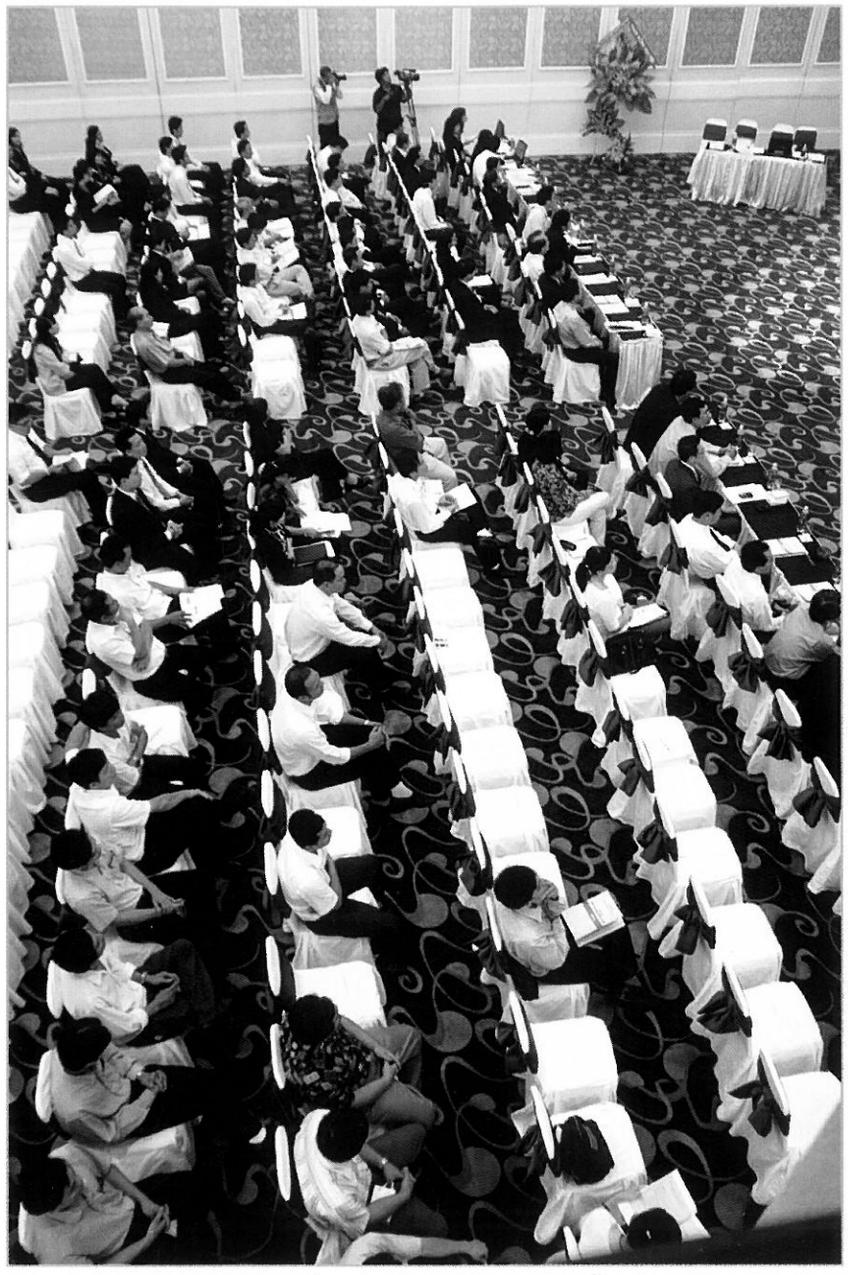



Tài liệu phát hành miễn phí hướng dẫn thủ tục hành chính thuế

Đông đảo doanh nghiệp các thành phần kinh tế tại TP. Hồ Chí Minh tham dự buổi phổ biến, tập huấn luật thuế mới do ngành Thuế tổ chức

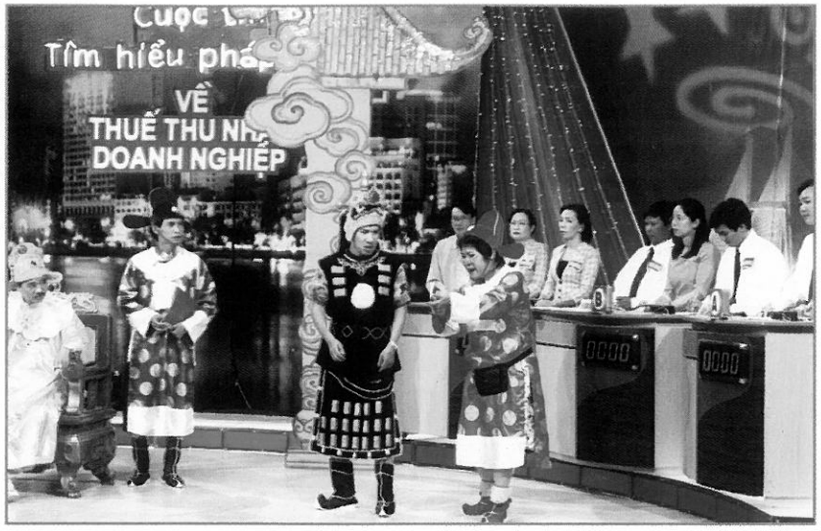

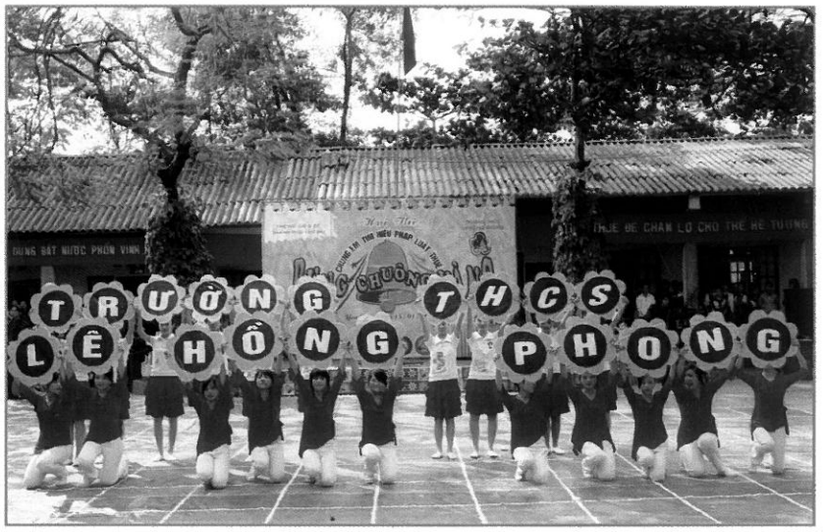

Các cuộc thi tìm hiểu pháp luật về thuế là một trong những cách thức hữu hiệu đưa chính sách thuế đến với người dân, tạo điều kiện để người dân nắm bắt chính sách thuế, cùng với ngành Thuế thực thi tốt pháp luật thuế



Các lớp bồi dưỡng kỹ năng tuyên truyền về thuế thường xuyên được ngành Thuế tổ chức



Tổng cục trưởng Tổng cục Thuế, Tổng cục trưởng Tổng cục Hải quan và Tổng giám đốc KBNN tại buổi lễ ký kết thực hiện quy chế phối hợp công tác giữa cơ quan Thuế - Kho bạc - Hải quan ngày 24/5/2004



Diễn đàn thuế châu Á lần thứ 4 (ATF) - diễn đàn đối thoại giữa cơ quan hoạch định, thực thi chính sách thuế và các doanh nghiệp về các vấn đề liên quan đến thuế tổ chức tại Hà Nội



Hội nghị đánh giá kết quả tăng cường quản lý thuế Giá trị gia tăng và ký quy chế phối hợp giữa Tổng cục Thuế và Tổng cục Cảnh sát



Lễ tuyên dương thành tích phòng chống các hành vi vi phạm pháp luật thuế



Bộ trưởng Bộ Tài chính Vũ Văn Ninh và Đại sứ đặc mệnh toàn quyền Nhật Bản tại Việt Nam thăm quan vận hành máy soi container lần đầu tiên sử dụng tại Việt Nam





Cán bộ chiến sĩ Hải quan sân bay Nội Bài trong giờ làm nhiệm vụ

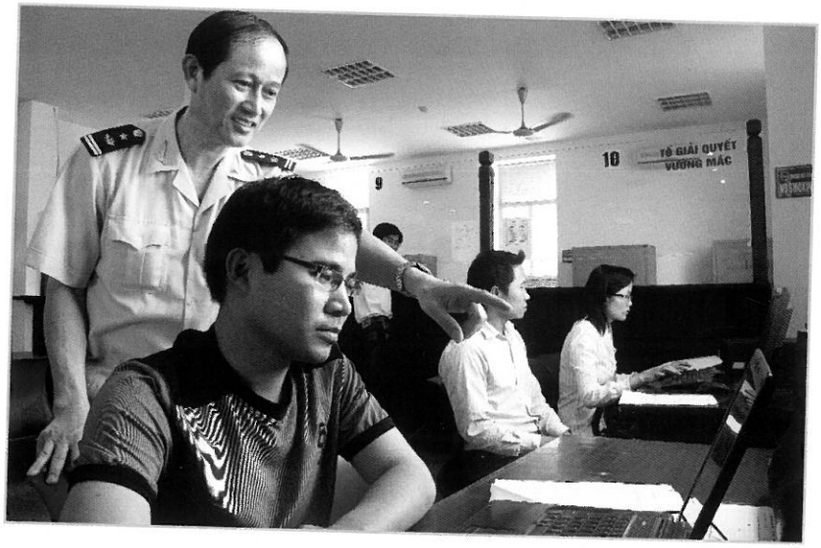

Cán bộ Cục Hải quan Hà Nội hướng dẫn cho khách hàng làm thủ tục hải quan.



Sau giờ làm việc, nhiều cán bộ Hải quan tích cực trau dồi ngoại ngữ để nâng cao chất lượng và hiệu quả công việc

Trong xu thế phát triển và hội nhập kinh tế quốc tế, ngành Hải quan Việt Nam thực hiện nhiệm vụ quan trọng nhằm phát triển thương mại, đảm bảo nguồn thu cho ngân sách nhà nước, bảo vệ an ninh quốc gia và đấu tranh phòng chống buôn lậu, gian lận thương mại.



Hội nghị sơ kết quy chế phối hợp phòng chống tội phạm về lĩnh vực thuế, hải quan do Bộ Tài chính và Bộ Công an tổ chức



Lực lượng hải quan và biên phòng cửa khẩu Cầu Treo, Hà Tĩnh kiểm tra hàng nhập khẩu



Hải quan sân bay Nội Bài theo dõi qua camera chỉ huy



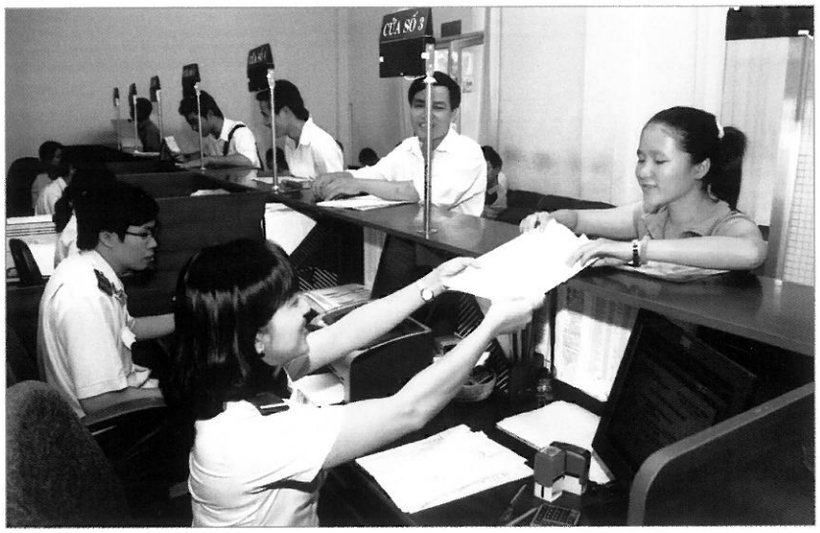

Cán bộ Cục Hải quan TP. Hồ Chí Minh làm thủ tục cho khách hàng

Toàn ngành Hải quan nỗ lực đẩy mạnh cải cách thủ tục hành chính, tập trung cải cách thủ tục hải quan, tạo mọi thuận lợi cho hoạt động xuất nhập khẩu, thu hút đầu tư nước ngoài, phát triển du lịch và giao thương quốc tế.



Cục Hải quan Bà Rịa - Vũng Tàu tổ chức hội nghị đối thoại giữa hải quan và doanh nghiệp



Doanh nghiệp nộp hồ sơ khai báo hải quan tại Cục Hải quan TP. Hải Phòng



Bộ trưởng Bộ Tài chính Vũ Văn Ninh và Bộ trưởng Nguyễn Xuân Phúc - Chủ nhiệm Văn phòng Chính phủ, Tổ trưởng Tổ công tác chuyên trách cải cách thủ tục hành chính của Thủ tướng Chính phủ cùng bấm nút công bố bộ thủ tục hành chính thuộc phạm vi chức năng quản lý của Bộ Tài chính chiều ngày 12/8/2009. Việc công bố Bộ thủ tục hành chính giúp cho công tác quản lý nhà nước của Bộ Tài chính theo hướng công khai, minh bạch, phù hợp với xu thế hội nhập quốc tế. Các doanh nghiệp, cá nhân giờ đây có thể tìm hiểu, tra cứu một cách đầy đủ, thuận lợi và có hệ thống các thủ tục hành chính, góp phần thuận lợi cho đời sống và hoạt động sản xuất kinh doanh.



Các đại biểu dự Hội nghị đẩy mạnh triển khai các giải pháp nhằm thực hiện thắng lợi nhiệm vụ tài chính - ngân sách năm 2009 qua mạng trực tuyến tại đầu cầu Hà Nội ngày 10/4/2009



Thứ trưởng Bộ Tài chính Trần Văn Tá phát biểu chỉ đạo tại buổi khai trương bộ phận tiếp nhận, giải quyết đơn thư "một cửa" tại cơ quan Bộ Tài chính ngày 28/6/2007



Diễn đàn truyền hình trực tuyến với các nhà đầu tư trong nước và quốc tế tại các đầu cầu Hà Nội, TP. Hồ Chí Minh, Hồng Kông, Singapore do Bộ trưởng Bộ Tài chính Vũ Văn Ninh chủ trì

Vốn đầu tư ngân sách nhà nước đã tập trung phát triển kết cấu hạ tầng, hỗ trợ cho các ngành kinh tế mũi nhọn, then chốt, tạo động lực cho sự phát triển kinh tế - xã hội của đất nước thời kỳ công nghiệp hóa - hiện đại hóa



Đường vào Tây Nguyên



Giàn khoan dầu khí tại thềm lục địa phía Nam

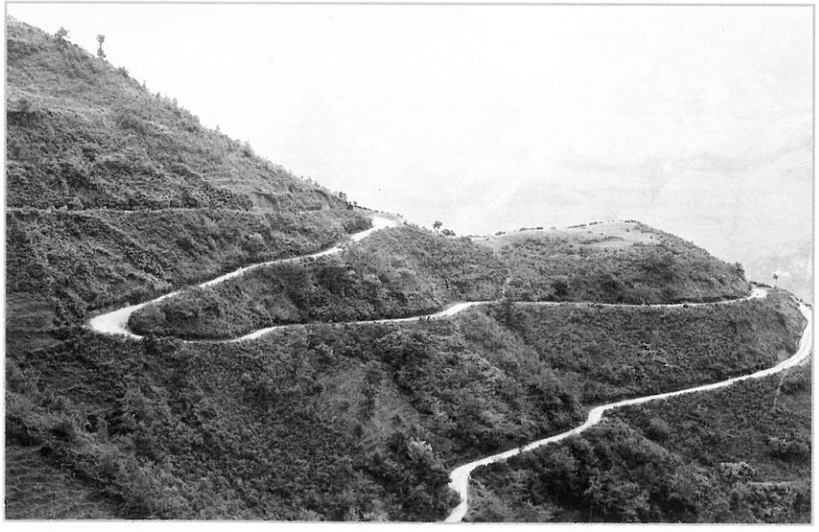

Đầu tư nâng cấp, cải tạo phát triển đường giao thông ở huyện vùng cao Mèo Vạc, tỉnh Hà Giang



Cầu Cần Thơ - cây cầu dây văng lớn nhất Đông Nam Á, nằm trên quốc lộ 1A nối liền hai bờ sông Hậu chính thức được khánh thành ngày 24/4/2010





Đầu tư phát triển sự nghiệp giáo dục đào tạo



Nguồn lực tài chính tăng cường đầu tư phát triển sự nghiệp văn hóa xã hội, thể dục thể thao. Trong ảnh: Sân vận động quốc gia Mỹ Đình - Công trình thể thao đồ sộ, quy mô, đa năng và hiện đại nhất Việt Nam hiện nay

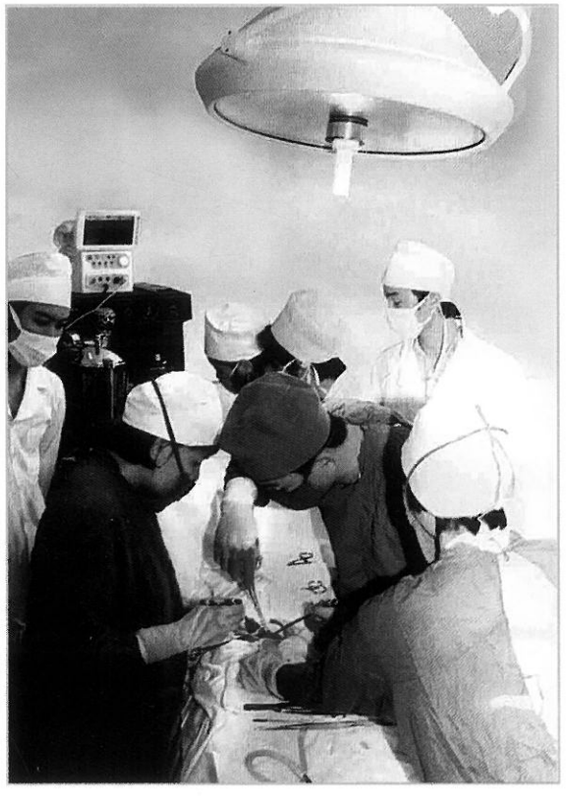

Đầu tư phát triển sự nghiệp y tế, chăm sóc sức khỏe cho nhân dân

Nguồn vốn ngân sách nhà nước tập trung cho các chương trình trọng điểm quốc gia như xóa đói giảm nghèo, phát triển kinh tế - xã hội các xã vùng đặc biệt khó khăn, trợ giá, trợ cước, phát triển kinh tế - xã hội Tây Nguyên và vùng núi phía Bắc... Các chương trình này mỗi năm đã giúp cho hàng trăm nghìn hộ thoát khỏi đói nghèo, nâng cao đời sống vật chất và tinh thần của đồng bào dân tộc.

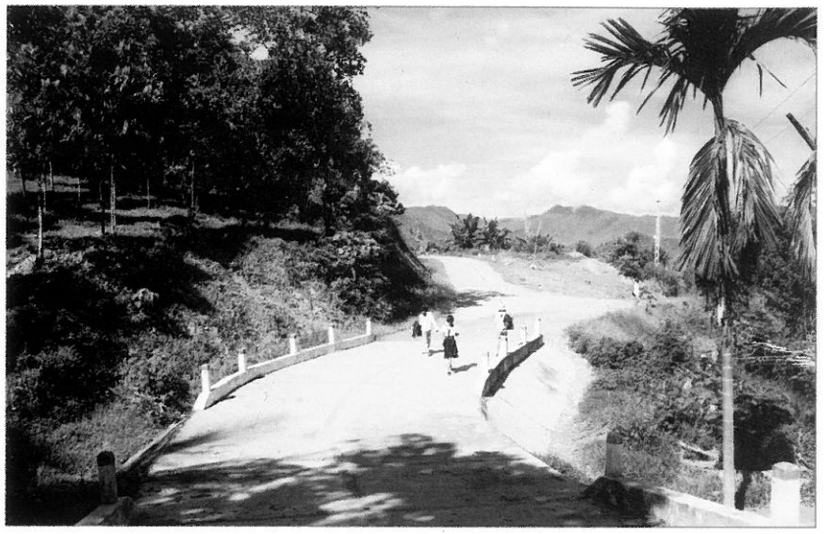

Chương trình 135 đã mang đến những con đường vào các bản làng vùng sâu, vùng xa



Từ nguồn vốn chương trình 135, Lào Cai đầu tư xây dựng kênh mương tại xã San Sả Hồ - Sa Pa.



Cán bộ KBNN Dak Nông cùng đồng bào đi kiểm tra việc sử dụng nguồn vốn phát triển vườn rừng



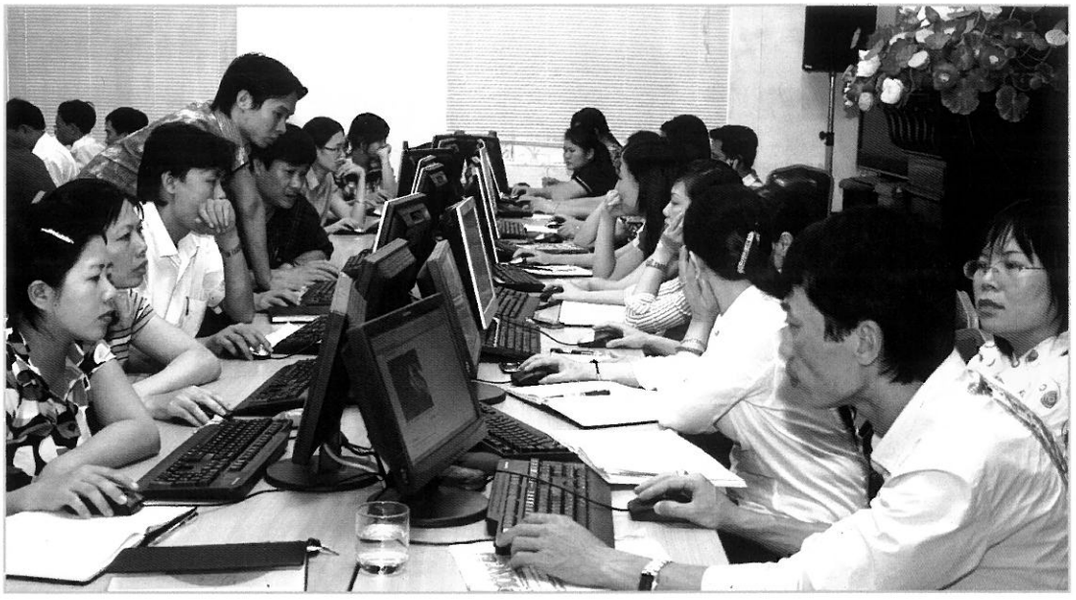

Nhập liệu hệ thống thông tin quản lý ngân sách và kho bạc (TABMIS) tại KBNN Thành phố Hải Phòng

Ngày 1/4/1990, hệ thống Kho bạc Nhà nước trực thuộc Bộ Tài chính chính thức được thành lập. Qua 20 năm xây dựng và trưởng thành, hệ thống Kho bạc Nhà nước đã có bước phát triển toàn diện và bền vững, khẳng định vai trò quan trọng thực hiện chức năng quản lý Nhà nước về quỹ ngân sách nhà nước và các quỹ tài chính của Nhà nước, huy động vốn cho ngân sách nhà nước và cho đầu tư phát triển.

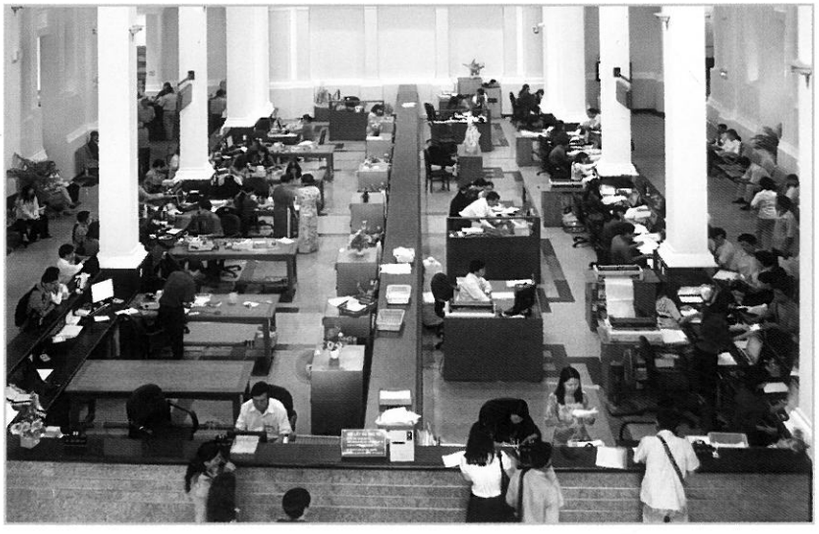

Giao dịch nghiệp vụ tại Kho bạc Nhà nước TP. Hồ Chí Minh



Sẵn sàng phục vụ nhân dân nộp thuế trực tiếp tại KBNN Châu Đốc, An Giang



Bàn lưu động phát hành Công trái xây dựng Tổ quốc

Ngành Tài chính đã từng bước đổi mới hình thức và nội dung công tác huy động nguồn vốn qua công trái, trái phiếu Chính phủ, góp phần tạo chủ động cho ngân sách và bổ sung thêm vốn đầu tư xây dựng các công trình hạ tầng giao thông, thủy lợi quan trọng nhằm đẩy nhanh việc thực hiện các mục tiêu phát triển kinh tế - xã hội của đất nước.

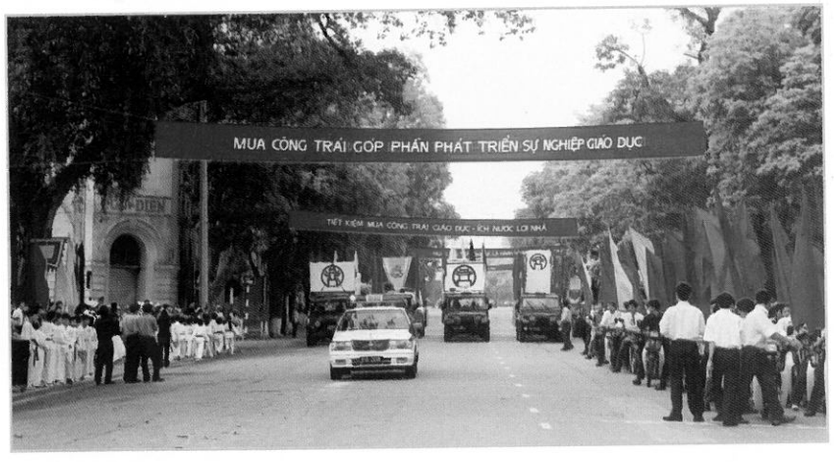

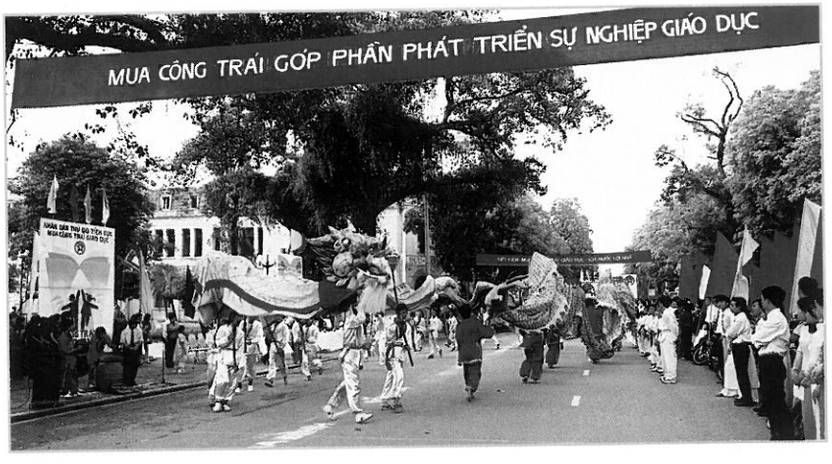

Mít tinh, diễu hành vận động mua Công trái giáo dục ở Hà Nội.

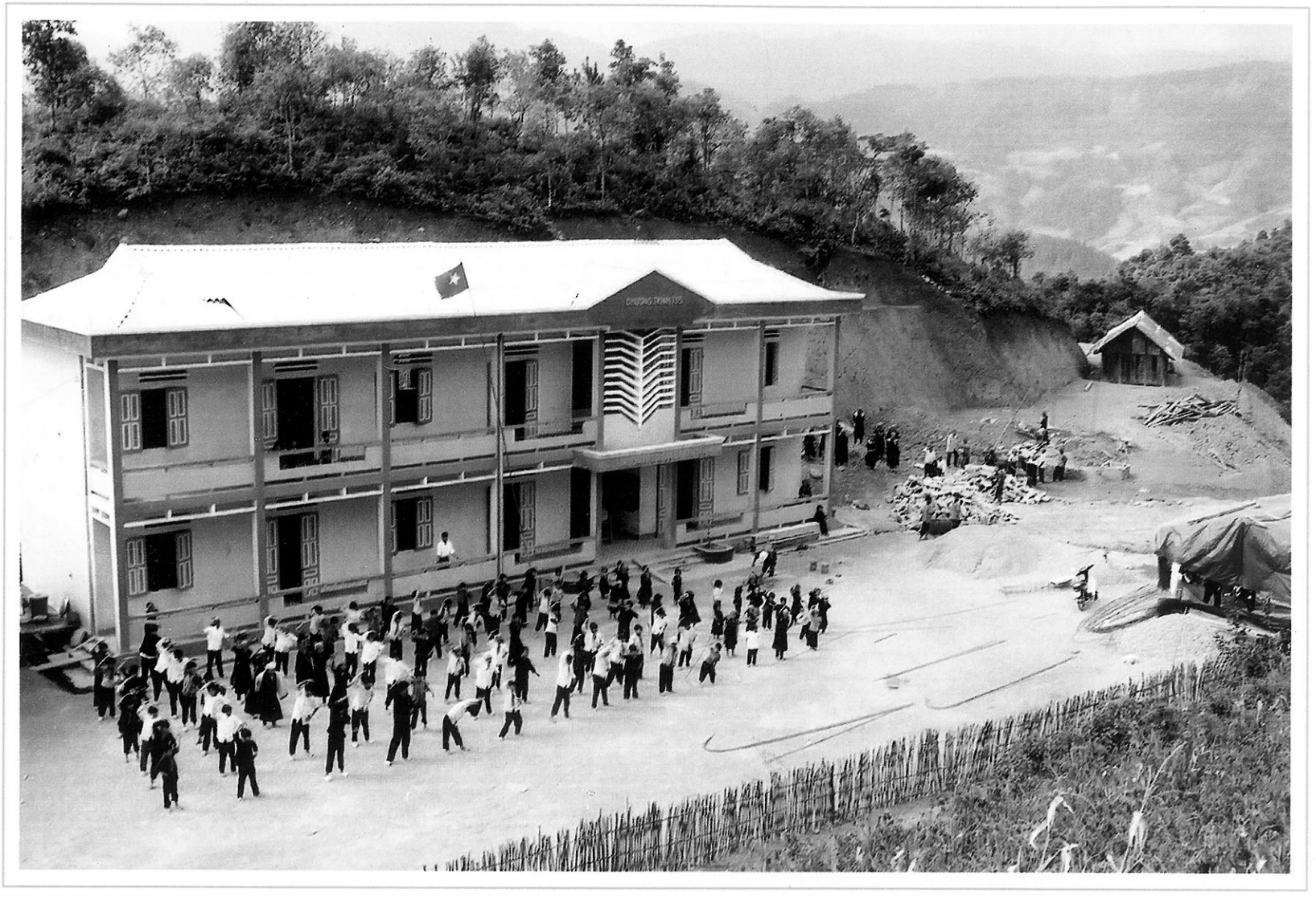

Trường phổ thông cơ sở La Pán Tẩn, huyện Mù Cang Chải, tỉnh Yên Bái xây dựng từ nguồn vốn Công trái giáo dục



Lễ khởi động triển khai thí điểm hệ thống thông tin quản lý, ngân sách và kho bạc (TABMIS)



Phiên đấu thầu Trái phiếu Chính phủ do Kho bạc Nhà nước phát hành tại Sở giao dịch Chứng khoán Hà Nội





Lễ ký kết thỏa thuận liên tịch phối hợp thu ngân sách nhà nước giữa Kho bạc Nhà nước, Tổng cục Thuế và Ngân hàng Công thương Việt Nam



Hội thi tài năng nghiệp vụ kế toán, thanh toán vốn đầu tư hệ thống Kho bạc Nhà nước

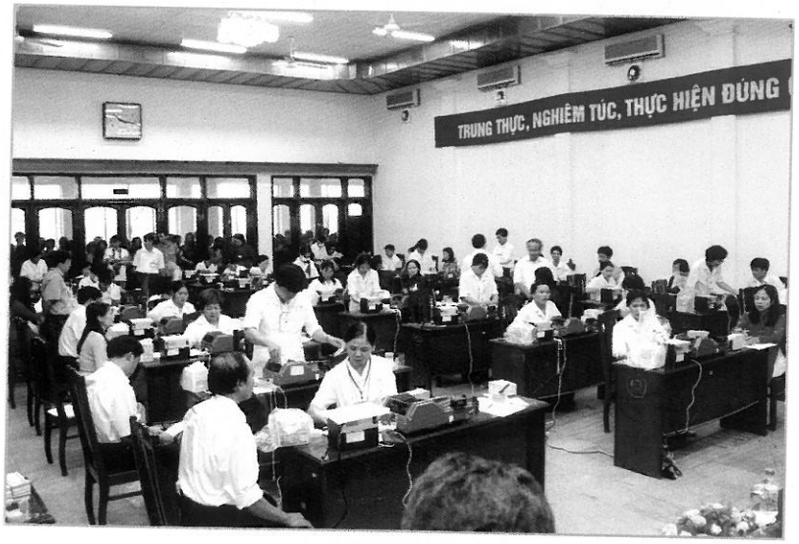

Hội thi nghiệp vụ kho quỹ hệ thống Kho bạc Nhà nước

ĐỔI MỚI TÀI CHÍNH DOANH NGHIỆP

Ngành Tài chính đã chủ trì nghiên cứu trình Chính phủ ban hành một hệ thống đồng bộ về cơ chế, chính sách tài chính phục vụ sắp xếp, đổi mới và nâng cao hiệu quả hoạt động của doanh nghiệp nhà nước. Hệ thống chính sách, cơ chế quản lý tài chính đối với doanh nghiệp thuộc các thành phần kinh tế khác ngày càng được hoàn thiện theo hướng rõ ràng, thông thoáng, công bằng, góp phần tạo môi trường kinh doanh thuận lợi, khuyến khích doanh nghiệp thuộc mọi thành phần kinh tế, các tầng lớp dân cư bỏ vốn đầu tư để phát triển kinh tế - xã hội.



Hội thảo về chế độ kế toán đối với các tổ chức tín dụng



Bộ Tài chính họp báo công bố cơ chế chính sách mới về cổ phần hóa DNNN

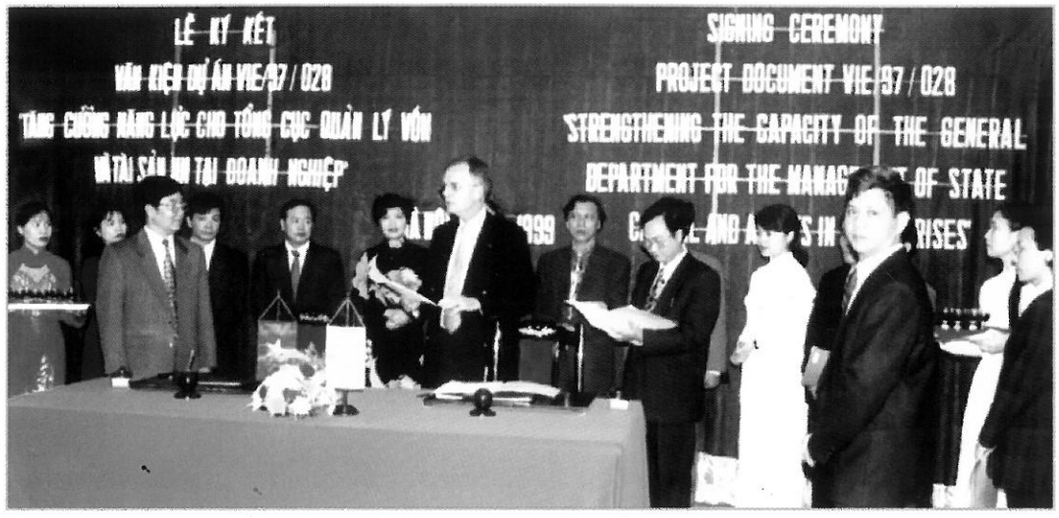

Lễ ký kết văn kiện dự án VIE/97/028 tăng cường năng lực cho Tổng cục Quản lý vốn và tài sản nhà nước tại doanh nghiệp



Tập huấn chuyên đề cổ phần hóa đa dạng hóa sở hữu doanh nghiệp nhà nước



Ngành Tài chính đã từng bước đổi mới, thiết lập được cơ chế tài chính thống nhất áp dụng đối với mọi loại hình doanh nghiệp, khuyến khích và tạo động lực cho các loại hình doanh nghiệp phát triển



Lễ ký thỏa thuận hợp tác xử lý nợ giữa Công ty Mua bán nợ và tài sản tồn đọng của doanh nghiệp (Việt Nam) và Ngân hàng Công thương Hàn Quốc

Cổ phần hóa doanh nghiệp nhà nước được khởi đầu từ năm 1992 với việc Chính phủ ban hành Quyết định số 202/CT-HĐBT. Tiến trình cổ phần hóa được triển khai từng bước vững chắc, đúng định hướng và đường lối của Đảng, ngày càng thu được những thành tựu đáng khích lệ. Cổ phần hóa đã trở thành giải pháp quan trọng, chủ yếu để cơ cấu lại, đổi mới cơ chế quản lý và tạo chuyển biến căn bản trong việc nâng cao hiệu quả của doanh nghiệp nhà nước.



Đấu giá cổ phần lần đầu tại Sở Giao dịch Chứng khoán Hà Nội



Tổng cục Quản lý vốn và tài sản nhà nước tại doanh nghiệp (nay là Cục Tài chính doanh nghiệp) bàn giao vốn cho Tổng công ty Bảo hiểm Việt Nam



Hội thảo "Phát hành trái phiếu doanh nghiệp tại Việt Nam" do Bộ Tài chính tổ chức



Hội thảo về doanh nghiệp cổ phần hóa và chính sách cổ phần hóa doanh nghiệp

PHÁT TRIỂN THỊ TRƯỜNG TÀI CHÍNH

Thị trường chứng khoán Việt Nam chính thức khai trương ngày 20/7/2000. Qua 10 năm hoạt động, thị trường chứng khoán Việt Nam đang từng bước mở rộng quy mô, nâng cao năng lực để trở thành một kênh huy động và phân bổ nguồn vốn trung, dài hạn hiệu quả và cạnh tranh cao cho nền kinh tế.



Lễ chuyển giao Ủy ban Chứng khoán Nhà nước vào Bộ Tài chính theo Nghị định số 66/2004/NĐ-CP của Chính phủ

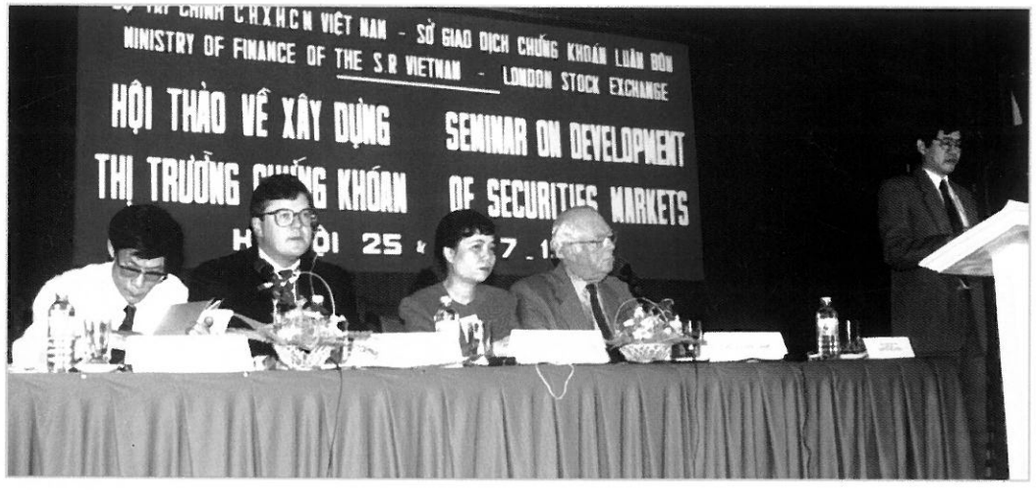

Hội thảo quốc tế về xây dựng thị trường chứng khoán ở Việt Nam do Bộ Tài chính tổ chức ngày 25/7/1996



Khai trương hoạt động Trung tâm Giao dịch chứng khoán Hà Nội ngày 08/03/2005



Khai trương hoạt động Trung tâm Giao dịch Chứng khoán TP. Hồ Chí Minh ngày 20/07/2000



Lễ kỷ niệm 10 năm hoạt động của Ủy ban Chứng khoán Nhà nước



Khai trương thị trường giao dịch chứng khoán công ty đại chúng chưa niêm yết



Phó Thủ tướng Thường trực Chính phủ Nguyễn Sinh Hùng, Nguyên Thủ tướng Chính phủ Phan Văn Khải,
Bộ trưởng Bộ Tài chính Vũ Văn Ninh đánh cồng khai trương phiên giao dịch đầu năm tại Sở Giao dịch chứng khoán TP.HCM

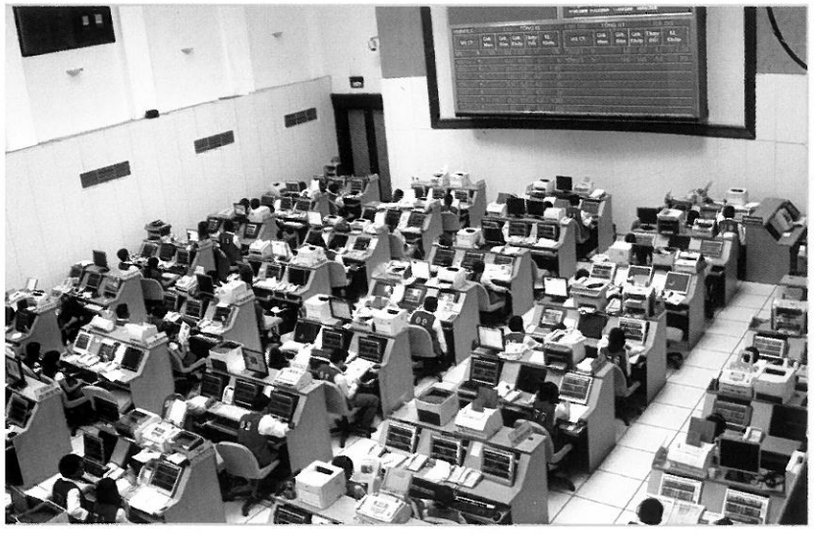

Hoạt động tại Sở Giao dịch Chứng khoán TP. HCM



Đánh cồng khai trương phiên giao dịch đầu tiên của cổ phiếu niêm yết tại Sở Giao dịch
Chứng khoán TP. HCM



Ký kết thỏa thuận hợp tác khai thác bảo hiểm nhân thọ giữa Tổng công ty Bảo hiểm Việt Nam và Ngân hàng Công thương Việt Nam

Thị trường bảo hiểm Việt Nam phát triển đa dạng, tăng nhanh về quy mô và tốc độ phát triển. Công tác quản lý nhà nước về hoạt động kinh doanh bảo hiểm ngày càng đổi mới và tăng cường. Hệ thống văn bản pháp lý cơ bản được hoàn thiện giúp cho thị trường bảo hiểm phát triển lành mạnh, bảo đảm hoạt động kinh doanh bảo hiểm an toàn và hiệu quả.



Ký kết văn kiện dự án về bảo hiểm nông nghiệp



Đại hội thành lập Hiệp hội Bảo hiểm Việt Nam ngày 24/12/1999

Thị trường dịch vụ tài chính, kế toán, kiểm toán Việt Nam từng bước mở rộng quy mô, phát triển với tốc độ cao, thích ứng đồng bộ với sự chuyển đổi của nền kinh tế thị trường. Hệ thống kế toán, kiểm toán ngày càng trở thành công cụ đắc lực giúp doanh nghiệp, cơ quan nhà nước quản lý và sử dụng hiệu quả nguồn lực tài chính.



Hội nghị kế toán toàn quốc tổ chức tại Hà Nội tháng 10/2003, đánh dấu 15 năm đổi mới hệ thống kế toán, kiểm toán Việt Nam



Đại hội Hội Kế toán và Kiểm toán Việt Nam nhiệm kỳ IV và kỷ niệm 15 năm thành lập Hội (1994-2009)



Hội thảo quốc tế vai trò của kế toán và kiểm toán trong nền kinh tế đang phát triển tổ chức tại Việt Nam tháng 1/1997





Đại hội cổ đông thành lập Tập đoàn Bảo Việt ngày 4/10/2007 đánh dấu bước phát triển mới của Tổng công ty Bảo hiểm Việt Nam khi chuyển từ Công ty 100% vốn nhà nước thành công ty cổ phần có sự góp mặt của các cổ đông trong và ngoài nước



Lễ ký kết hợp tác chiến lược giữa Tổng Công ty cổ phần Tái bảo hiểm quốc gia Việt Nam với Tập đoàn Tái bảo hiểm Swiss Re (Thụy Sĩ)



Khai trương hoạt động Công ty Cổ phần Bảo hiểm Quân đội



Công ty Bảo hiểm Nhân thọ AIA Việt Nam ký kết thỏa thuận hợp tác triển khai mô hình liên kết phân phối sản phẩm bảo hiểm với Ngân hàng TMCP Tiên Phong



Bộ trưởng Bộ Tài chính Vũ Văn Ninh phát biểu khai mạc Hội thảo quốc tế về thị trường vốn Việt Nam





Giải thưởng: "Trái phiếu quốc tế phát hành xuất sắc nhất trong năm" do Tạp chí Tài chính Quốc tế (IFR) trao tặng Việt Nam ghi nhận thành tích xuất sắc trong đợt phát hành trái phiếu thị trường mới nổi trị giá 750 tỷ USD năm 2005



Lễ ký nghị định thư về việc thực hiện gói cam kết mở cửa thị trường dịch vụ tài chính của ASEAN



Bộ trưởng Bộ Tài chính Vũ Văn Ninh tiếp đoàn lãnh đạo cao cấp CHDCND Lào trong chương trình khảo sát và học tập kinh nghiệm phát triển TTCK Việt Nam



Lễ ký kết ghi nhớ gia hạn thỏa thuận hợp tác về chương trình phối hợp tổ chức thi kiểm toán viên chuyên nghiệp tại Việt Nam giữa Bộ Tài chính và Hiệp hội kế toán Công chứng Anh



Hiệp hội Kế toán Công chứng Anh (ACCA) trao học bổng ACCA Award cho sinh viên Việt Nam đạt thành tích học tập xuất sắc

MỞ RỘNG HOẠT ĐỘNG TÀI CHÍNH ĐỐI NGOẠI VÀ HỘI NHẬP QUỐC TẾ

Việt Nam đã chủ động trong lộ trình hội nhập về tài chính, tham gia hiệu quả trong các quan hệ tài chính song phương, đa phương và tham gia Tổ chức Thương mại thế giới (WTO). Bộ Tài chính đóng vai trò quan trọng trong việc chủ động xử lý thành công nợ nước ngoài, tạo được lòng tin với cộng đồng tài chính quốc tế, đồng thời xây dựng chính sách tài chính tích cực, chủ động thu hút vốn nước ngoài cho phát triển kinh tế - xã hội của đất nước.

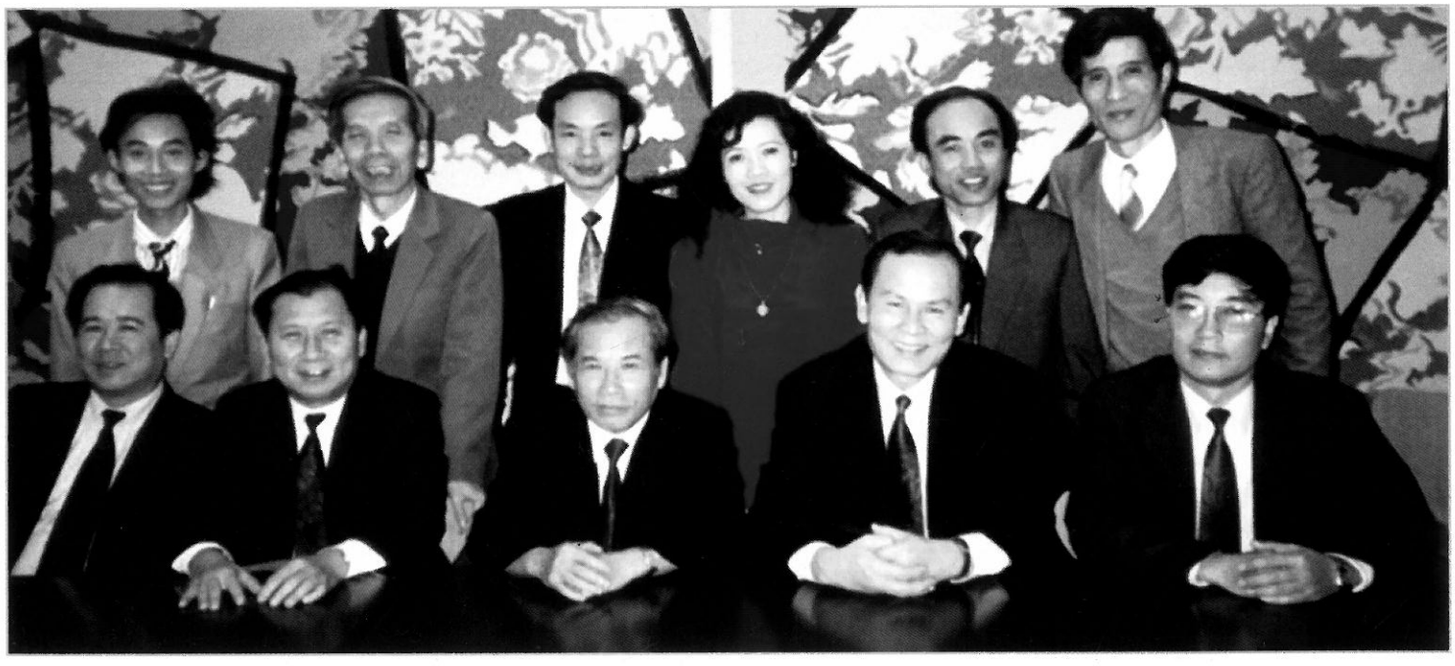

Bộ trưởng Bộ Tài chính Hồ Tế dẫn đầu đoàn Việt Nam tham gia xử lý nợ Câu lạc bộ Paris tổ chức tại Paris, Cộng hòa Pháp (tháng 12/1993)



Bộ trưởng Tài chính Việt Nam Nguyễn Sinh Hùng và Phó Thủ tướng thứ nhất kiêm Bộ trưởng Tài chính Nga A. LKudrin ký Hiệp định xử lý nợ giữa Việt Nam và Nga tại Mát-xcơ-va ngày 13/9/2000



Từ 19 đến 20/3/1999 tại Hà Nội, Việt Nam đăng cai Hội nghị Bộ trưởng Tài chính ASEAN lần thứ 3. Hội nghị đã thành công tốt đẹp, thống nhất những quan điểm và nội dung hành động trên các lĩnh vực về tự do hóa tài chính; phát triển thị trường vốn, thị trường bảo hiểm, hợp tác về thuế và hải quan trong ASEAN



Thủ tướng Chính phủ Nguyễn Tấn Dũng và Bộ trưởng Tài chính 21 nền kinh tế thành viên APEC tại Hội nghị Bộ trưởng Tài chính APEC lần thứ 13 tổ chức tại Hà Nội từ 4-8/9/2006



Bộ trưởng Tài chính Vũ Văn Ninh tiếp Bộ trưởng Tài chính Hoa Kỳ trong khuôn khổ Hội nghị Bộ trưởng Tài chính APEC lần thứ 13



Thứ trưởng Thường trực Bộ Tài chính Nguyễn Công Nghiệp tại cuộc họp lần thứ 4 Ban chỉ đạo chương trình hợp tác giữa Bộ Tài chính Việt Nam và Lào



Bộ trưởng Tài chính ASEAN tham dự Hội nghị lần thứ 12 tại Việt Nam (tháng 4/2008)



Bộ trưởng Vũ Văn Ninh tiếp và làm việc với ông Brad Levitt - Tổng giám đốc thị trường vốn Ngân hàng Standard Chantered Bank



Thứ trưởng Đỗ Hoàng Anh Tuấn và Đại sứ Nhật Bản tại Việt Nam ký kết công hàm trao đổi giữa Chính phủ Việt Nam và Chính phủ Nhật Bản về khoản viện trợ không hoàn lại cho dự án tăng cường kiểm tra hải quan tại cảng Tân Cảng, TP. HCM



Thứ trưởng Trần Xuân Hà và ông Francisco de Paula Coelho - Giám đốc bộ phận cho vay lại tại châu Á - Ngân hàng Đầu tư Châu Âu (EIB) ký hiệp định tín dụng môi trường nhằm giúp Việt Nam giảm nhẹ ảnh hưởng của biến đổi khí hậu



Phó Thủ tướng Thường trực Chính phủ Nguyễn Sinh Hùng phát biểu khai mạc Hội nghị Bộ trưởng Tài chính ASEAN lần thứ 14 (AFMM 14) tổ chức tại Nha Trang, Khánh Hòa(từ 4-8/4/2010)



Bộ trưởng Tài chính Vũ Văn Ninh chủ trì Hội nghị Bộ trưởng Tài chính ASEAN lần thứ 14



Các Bộ trưởng Tài chính tham dự AFMM 14



Phó Thủ tướng Thường trực Chính phủ Nguyễn Sinh Hùng, Bộ trưởng Bộ Tài chính Vũ Văn Ninh chụp ảnh lưu niệm cùng các Bộ trưởng Tài chính và Thống đốc Ngân hàng Trung ương tham dự Hội nghị Bộ trưởng Tài chính ASEAN lần thứ 14

Do đặc điểm và yêu cầu của nhiệm vụ cách mạng trong từng giai đoạn lịch sử, 50 năm qua, tổ chức và hoạt động của ngành Dự trữ quốc gia đã có nhiều thay đổi. Nhưng dù ở thời kỳ nào, hoàn cảnh nào ngành Dự trữ cũng luôn hoàn thành xuất sắc nhiệm vụ chính trị được Đảng, Nhà nước giao, nhất là trong nhập, xuất hàng dự trữ quốc gia; luôn đổi mới, áp dụng công nghệ bảo quản, thường xuyên nâng cao hiệu quả công tác bảo quản hàng hóa dự trữ quốc gia...



Lễ công bố quyết định của Thủ tướng Chính phủ quy định chức năng, nhiệm vụ, quyền hạn và cơ cấu tổ chức của Tổng cục Dự trữ Nhà nước trực thuộc Bộ Tài chính



Dự trữ quốc gia khu vực Đà Nẵng đón nhận Huân chương Lao động hạng Nhất



Dự trữ quốc gia khu vực Đông Bắc tổ chức hội thi thủ kho và kỹ thuật viên giỏi



Một góc Tổng kho dự trữ quốc gia



Xuất hàng xuống cao tốc tiêu chuẩn dự trữ quốc gia phục vụ kịp thời yêu cầu khắc phục hậu quả thiên tai



Dự trữ quốc gia khu vực Đông Bắc tổ chức lễ trao 10.000 tấn gạo của Chính phủ CHXHCN Việt Nam cho Chính phủ Indonesia



Lễ ký thỏa thuận giao nhận gạo viện trợ của Chính phủ CHXHCN Việt Nam cho Chính phủ CHDCND Triều Tiên

45 năm qua, ngành Giá đã tham mưu giúp Đảng và Nhà nước tổ chức, quản lý giá đáp ứng yêu cầu của từng giai đoạn cách mạng. Bước vào thời kỳ đổi mới, ngành Giá xác định nhiệm vụ: Thực hiện nhất quán cơ chế giá thị trường có sự quản lý của Nhà nước được thể chế hóa bằng pháp luật; Hoàn thiện môi trường pháp lý để quản lý, điều hành giá, sử dụng các biện pháp đồng bộ, cần thiết để bình ổn giá, bảo vệ quyền và lợi ích hợp pháp của tổ chức, cá nhân và Nhà nước...



Bộ trưởng Bộ Tài chính Vũ Văn Ninh trao Quyết định của Thủ tướng Chính phủ về ngày truyền thống ngành Giá cho Cục Quản lý Giá

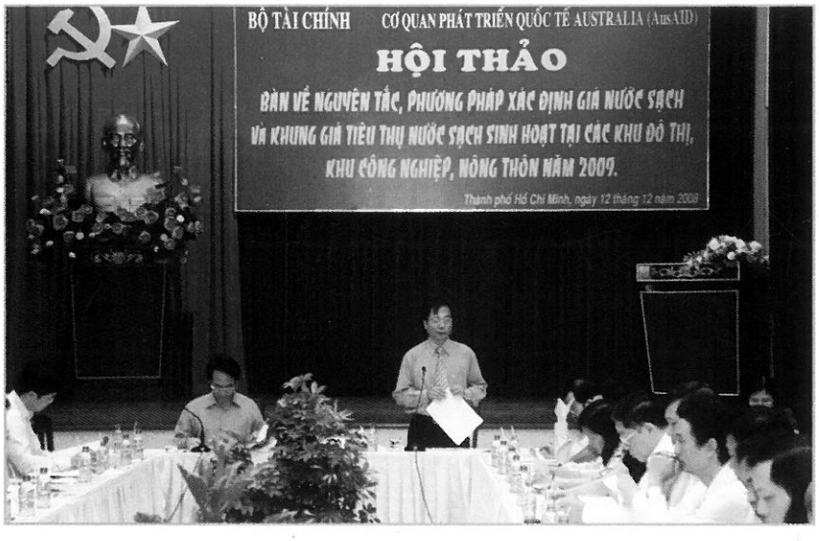

Hội thảo: Bàn về nguyên tắc, phương pháp xác định giá nước sạch và khung giá tiêu thụ nước sạch sinh hoạt tại các đô thị, khu công nghiệp và nông thôn



Hội thảo: Giá đất theo cơ chế thị trường

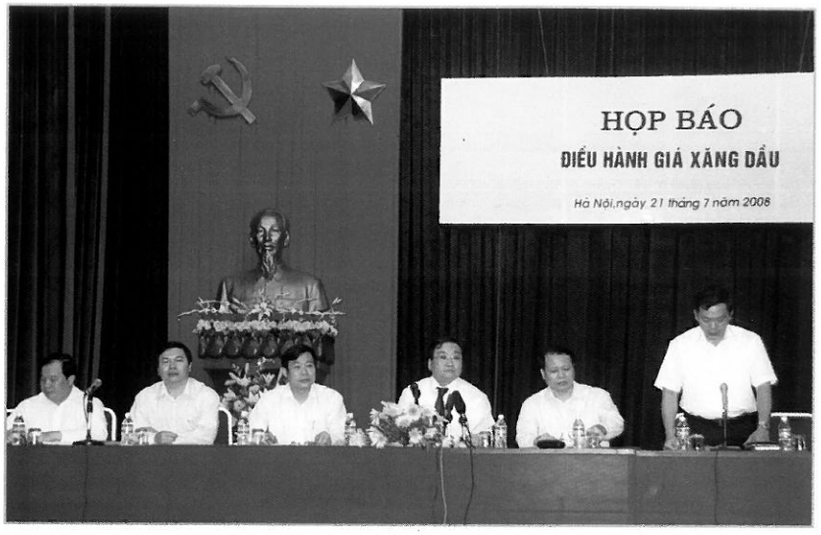

Phó Thủ trướng Hoàng Trung Hải (thứ ba từ phải qua) và Bộ trưởng Bộ Tài chính Vũ Văn Ninh (thứ hai từ phải qua) tại buổi họp báo điều hành giá xăng dầu



Thứ trưởng Bộ Tài chính Trần Văn Hiếu phát biểu tại Hội nghị tổng kết công tác Cục Quản lý Giá



Trưởng đoàn các nước ASEAN tại Hội nghị Thẩm định giá ASEAN 15 (Indonesia tháng 5 năm 2008)

ƯỚNG

nh quyết
n truyền,
đẩy mạnh
ộ tài
ội ngũ cán bộ tài
ội ngũ cán bộ tài
ội ngũ cán b



Lớp tập huấn cán bộ thuế tại Chiêm Hóa, Tuyên Quang năm 1952

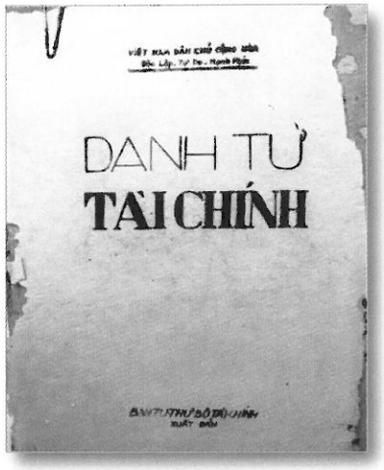

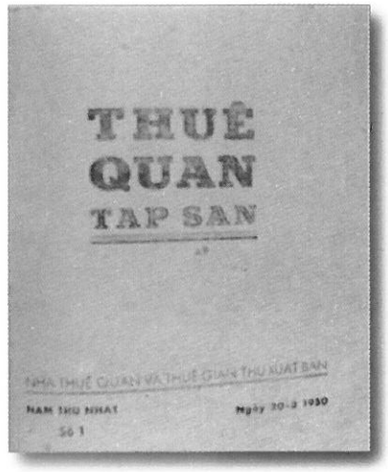

Tài liệu phục vụ công tác đào tạo cán bộ ngành Tài chính trong những năm kháng chiến

Phương tiện phục vụ công tác đào tạo, giảng dạy của ngành Tài chính trong thời kỳ kháng chiến

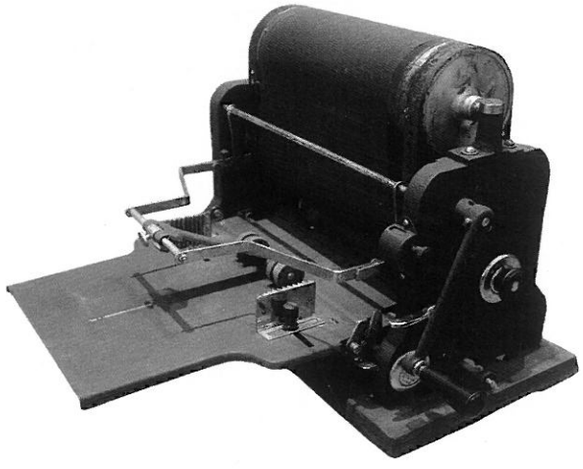





Sinh viên Lào học tập và nghiên cứu tại trường Đại học Tài chính - Kế toán Hà Nội trong những năm kháng chiến chống Mỹ

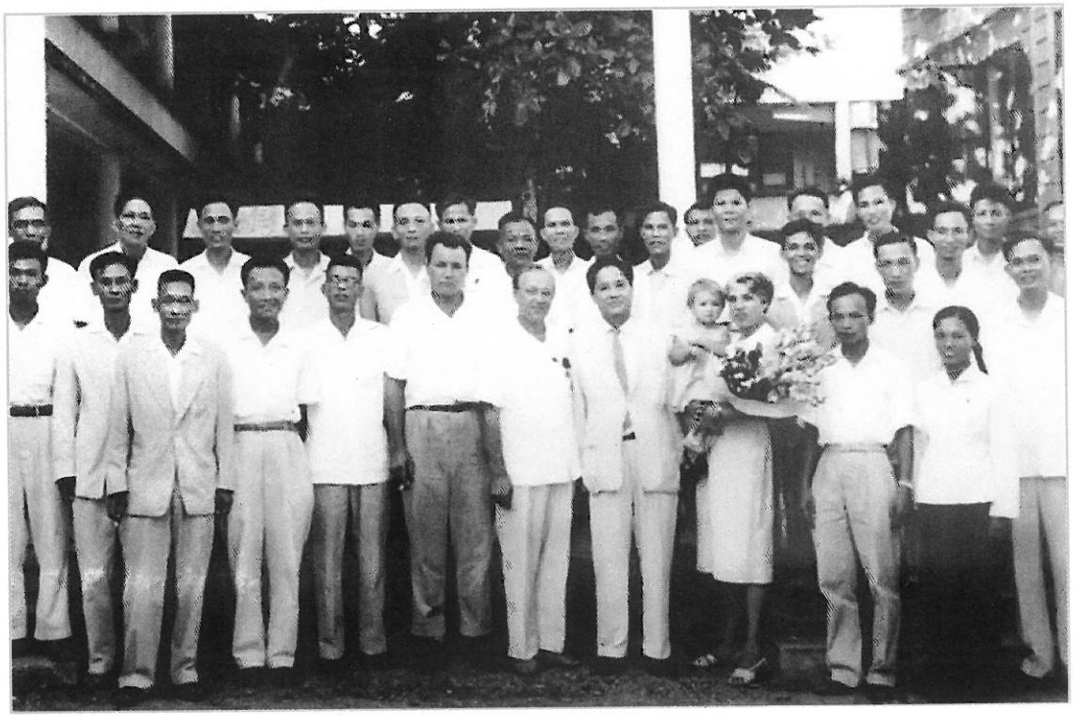

Chuyên gia Liên Xô cùng thầy trò trường Cán bộ Tài chính (tiền thân của Học viện Tài chính ngày nay) trong ngày khai giảng khóa đầu tiên năm 1963



Học viện Tài chính kỷ niệm 45 năm xây dựng và phát triển và đón nhận Huân chương Độc lập Hạng Nhất của Đảng, Nhà nước trao tặng



Lễ phát bằng tốt nghiệp cho lưu học sinh Lào



Lễ trao bằng tiến sĩ và thạc sĩ kinh tế



Lễ bế giảng khóa bồi dưỡng nâng cao năng lực phiên dịch tiếng Việt cho cán bộ của Bộ Tài chính nước CHDCND Lào.



Sinh viên Học viện Tài chính



Trong thời kỳ đổi mới đất nước, hoạt động nghiên cứu khoa học của ngành Tài chính đã không ngừng phát triển. Công tác nghiên cứu được tập trung vào các vấn đề nền tảng lý luận về tài chính trong nền kinh tế thị trường, đảm bảo cho khoa học đi trước một bước, tạo cơ sở lý luận và thực tiễn vững chắc để ngành Tài chính xây dựng và hoạch định các cơ chế, chính sách tài chính.

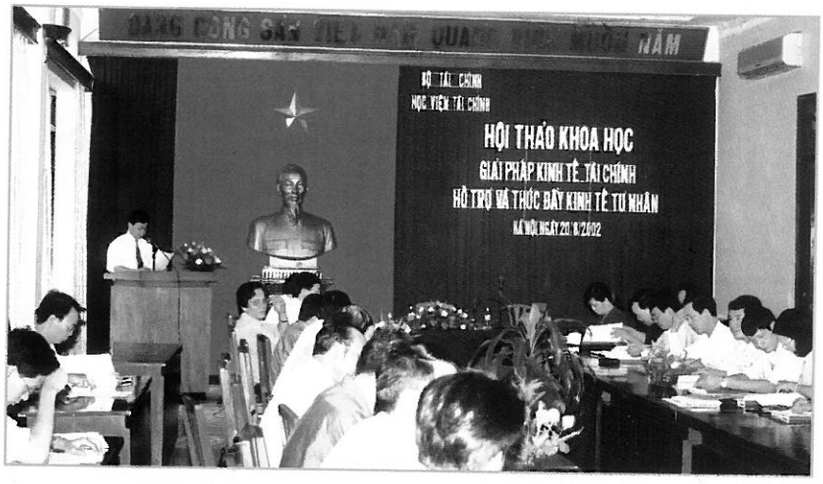

Hội thảo khoa học giải pháp kinh tế tài chính hỗ trợ và thúc đẩy kinh tế tư nhân



Hội thảo khoa học xây dựng kế hoạch tài chính trung hạn



Tọa đàm khoa học về đánh giá tình hình kinh tế tài chính trong nước và quốc tế



Hội thảo khoa học giải pháp tài chính phát triển thị trường bất động sản



Hội thảo quốc tế: Tài chính với nông nghiệp, nông dân, nông thôn



Hội thảo quốc tế: Cải cách tài chính công - Thách thức và cơ hội



Hội thảo chính sách, giải pháp đảm bảo cho kinh tế Việt Nam tăng trưởng nhanh và bền vững



Các tọa đàm, bàn tròn khoa học thường xuyên được Viện Nghiên cứu Tài chính tổ chức

PHÁT TRIỂN HỆ THỐNG THÔNG TIN - TUYÊN TRUYỀN

Hệ thống báo chí ngành Tài chính hiện có 2 tuần báo, 10 tạp chí và một số bản tin, với tổng số cán bộ, phóng viên, biên tập viên gần 300 người, số cộng tác viên thường xuyên lên đến hàng nghìn người. Báo chí ngành Tài chính đang ngày càng nâng cao quy mô và chất lượng, trở thành phương tiện và công cụ sắc bén, đi đầu trên mặt trận tuyên truyền chủ trương, chính sách của Đảng, Nhà nước về công tác tài chính và là cầu nối hiệu quả của Ngành với xã hội.



Sách do Nhà xuất bản Tài chính phát hành



Một số ấn phẩm báo chí của Ngành Tài chính



Lễ ký kết biên bản thỏa thuận hợp tác giữa Bộ Tài chính và Đài Truyền hình Việt Nam



Lãnh đạo Bộ Tài chính gặp mặt các cơ quan thông tấn báo chí nhân dịp đầu xuân



ễ trao giải báo chí toàn quốc viết về ngành Tài chính



Ký thỏa thuận hợp tác thông tin giữa Văn phòng Bộ Tài chính và Công ty Cổ phần công nghệ truyền thông VIT



Bộ trưởng Tài chính Vũ Văn Ninh và Phó trưởng Ban Thường trực Ban Tuyên giáo Trung ương Phùng Hữu Phú ký kết Chương trình phối hợp công tác giữa Bộ Tài chính và Ban Tuyên giáo Trung ương





GS.,TS Nguyễn Công Nghiệp, Thứ trưởng Thường trực Bộ Tài chính thăm và chúc mừng Tạp chí Tài chính, Thời báo Tài chính và một số cơ quan báo chính ngành Tài chính nhân kỷ niệm 85 năm ngày Báo chí Cách mạng Việt Nam (21/6/2010)

PHÁT TRIỂN CÔNG NGHỆ THÔNG TIN VÀ HIỆN ĐẠI HÓA NGÀNH TÀI CHÍNH

Được sự quan tâm của lãnh đạo Bộ Tài chính và với nỗ lực phấn đấu của toàn Ngành, việc ứng dụng công nghệ thông tin vào công tác quản lý tài chính đã đạt được những kết quả to lớn. Hạ tầng cơ sở kỹ thuật của ngành Tài chính không ngừng phát triển, tạo ra một mạng xương sống liên kết gần 1.000 mạng cục bộ, hình thành mạng diện rộng ngành Tài chính.



Lễ khai trương trang thông tin Bộ Tài chính trên Internet



Bộ Tài chính nhận Cúp Vàng sản phẩm công nghệ thông tin



Khai báo Hải quan điện tử tại Cục Hải quan thành phố Hải Phòng

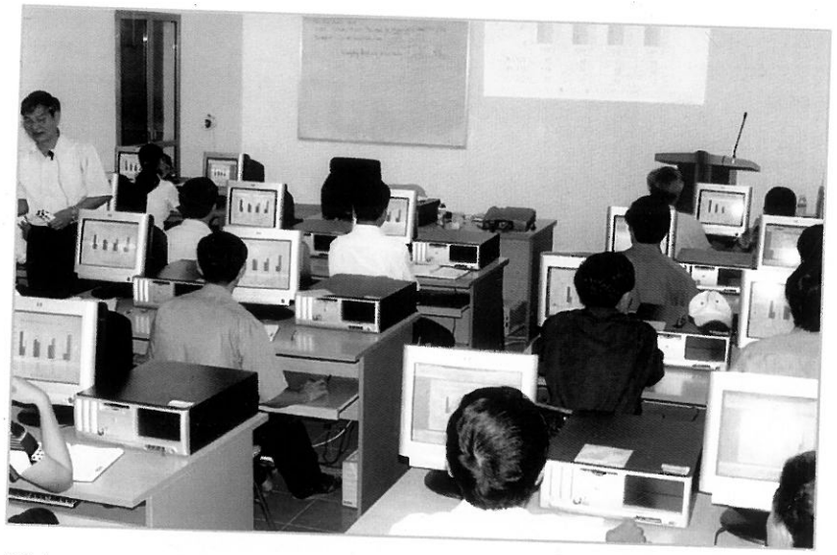

Bồi dưỡng nghiệp vụ tin học trong hệ thống Kho bạc Nhà nước



Ngành Thuế tập huấn ứng dụng tin học quản lý thuế cho các cục thuế địa phương

NGÀNH TÀI CHÍNH VỚI TRUYỀN THỐNG "UỐNG NƯỚC NHỚ NGUỒN"





Lễ trao tặng các phần thưởng cao quý của Đảng, Nhà nước cho các cán bộ của ngành Tài chính



Đảng bộ cơ quan Bộ Tài chính tổ chức lễ trao tặng huy hiệu 30 năm tuổi Đảng



Họp mặt truyền thống kháng chiến Ban Kinh tế - Tài chính Trung ương Cục miền Nam



Lãnh đạo Bộ Tài chính gặp mặt các cán bộ Tài chính ATK



Lãnh đạo Bộ Tài chính và các Đại biểu dự Hội nghị toàn thể tổ chức cán bộ hưu trí Bộ Tài chính (tháng 5/1995)



Lãnh đạo Bộ Tài chính chúc mừng đại thọ đồng chí Hoàng Anh - nguyên Bộ trưởng Bộ Tài chính



Họp mặt thành viên ATK Bộ Tài chính

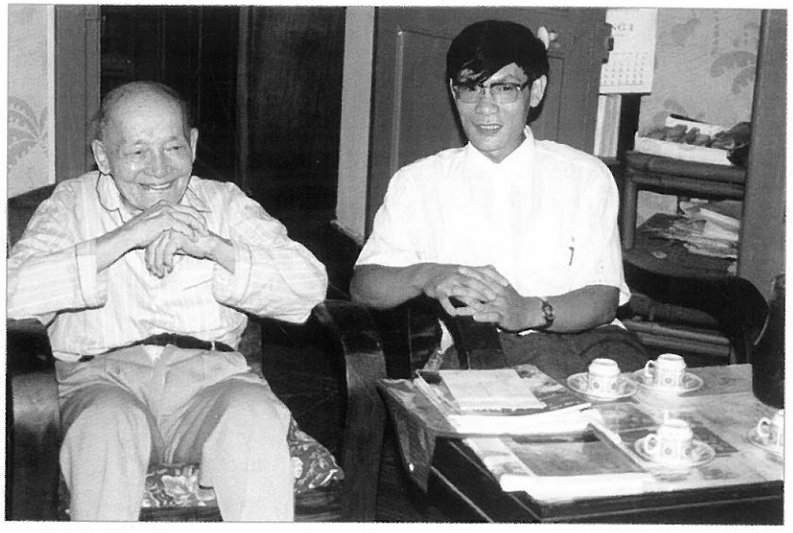

Một kỷ niệm sâu sắc của các cán bộ làm công tác nghiên cứu khoa học với cố Bộ trưởng Lê Văn Hiến. Trong ảnh: TS. Nguyễn Công Nghiệp, Viện trưởng Viện KHTC (nay là Giáo sư, Tiến sĩ, Thứ trưởng Thường trực Bộ Tài chính) thăm cụ Lê Văn Hiến



Hội thảo khoa học "Bộ trưởng Tài chính Lê Văn Hiến với cách mạng Việt Nam"



Ngành Tài chính tặng nhà tình nghĩa cho các gia đình chính sách, xã hội

Phát huy truyền thống tốt đẹp "Uống nước nhớ nguồn", "Đền ơn đáp nghĩa", cán bộ công chức, viên chức ngành Tài chính luôn hăng hái tham gia các phong trào xây dựng nhà tình nghĩa; tặng sổ vàng tiết kiệm; xây dựng quĩ Đền ơn đáp nghĩa; nhận phụng dưỡng suốt đời Bà mẹ Việt Nam anh hùng; Chăm lo và thực hiện tốt các chế độ chính sách đối với gia đình liệt sỹ, thương binh, người có công...



Cán bộ công chức ngành Tài chính tặng nhà tình nghĩa cho nạn nhân chất độc màu da cam



Đoàn đại biểu Bộ Tài chính thăm và tặng quà Trung tâm Điều dưỡng Thương, Bệnh binh nặng tỉnh Hà Nam



HOẠT ĐỘNG VĂN NGHỆ, THỂ DỤC - THỂ THAO

Các phong trào hoạt động văn hóa, văn nghệ, thể dục, thể thao trong ngành Tài chính thường xuyên được tổ chức, tạo khí thế thi đua sôi nổi, đoàn kết gắn bó trong tập thể cán bộ viên chức toàn Ngành, góp phần nâng cao sức khỏe của cán bộ và xây dựng đời sống văn hóa mới ở các đơn vị.







Các hội diễn nghệ thuật quần chúng, liên hoan văn nghệ góp phần đẩy mạnh phong trào nghệ thuật quần chúng trong Ngành và là dịp để cán bộ công chức giao lưu học hỏi, trao đổi kinh nghiệm công tác, tích cực thi đua hoàn thành tốt nhiệm vụ được giao



Hội thi thời trang nữ cán bộ viên chức Học viện Tài chính



Biểu diễn văn nghệ của nữ công chức hệ thống Kho bạc Nhà nước



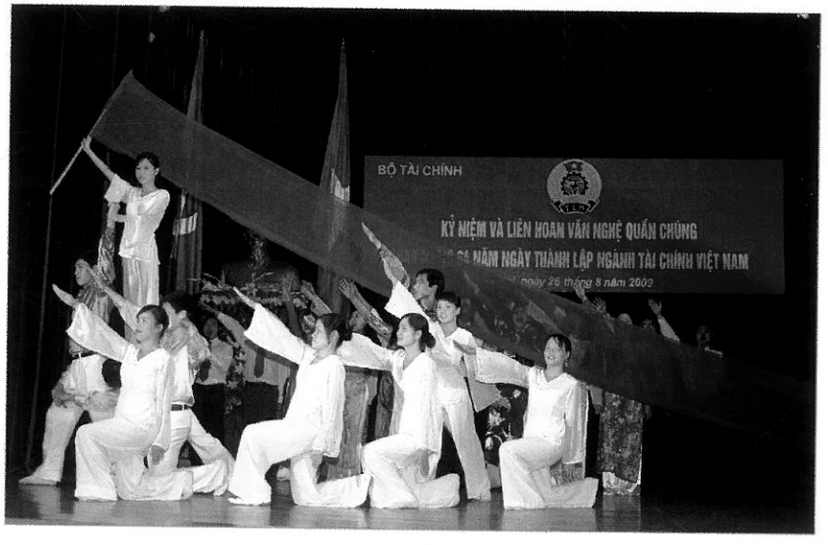

Liên hoan văn nghệ quần chúng ngành Tài chính



Hội thao TDTT toàn quốc ngành Tài chính chào mừng 60 năm thành lập Ngành (tháng 6/2005)



Giao lưu thi đấu thể thao các đơn vị ngành Tài chính



Giải bóng đá mini thường niên Bộ Tài chính



Thi đấu bóng đá giao hữu giữa Bộ Tài chính Việt Nam và Bộ Tài chính Lào

HOẠT ĐỘNG ĐẢNG

Đảng bộ Bộ Tài chính hiện có gần 3.000 đảng viên, sinh hoạt tại 45 tổ chức cơ sở Đảng (gồm 15 đảng bộ cơ sở, 10 chi bộ cơ sở, 20 chi bộ trực thuộc). Với hệ thống đảng bộ, chi bộ rộng khắp trên cả nước, đồng thời chức năng, nhiệm vụ của Bộ Tài chính tiếp tục được hoàn thiện theo hướng đa ngành, đa lĩnh vực, Đảng bộ Bộ Tài chính đã và đang nỗ lực đổi mới phương thức lãnh đạo, không ngừng nâng cao năng lực và sức chiến đấu, tập trung sức mạnh của toàn Đảng bộ cùng với toàn ngành Tài chính thực hiện thắng lợi nhiệm vụ tài chính - ngân sách, góp phần đẩy mạnh CNH - HĐH đất nước, tạo động lực thúc đẩy, mở đường cho phát triển kinh tế - xã hội nhanh và bền vững hơn.

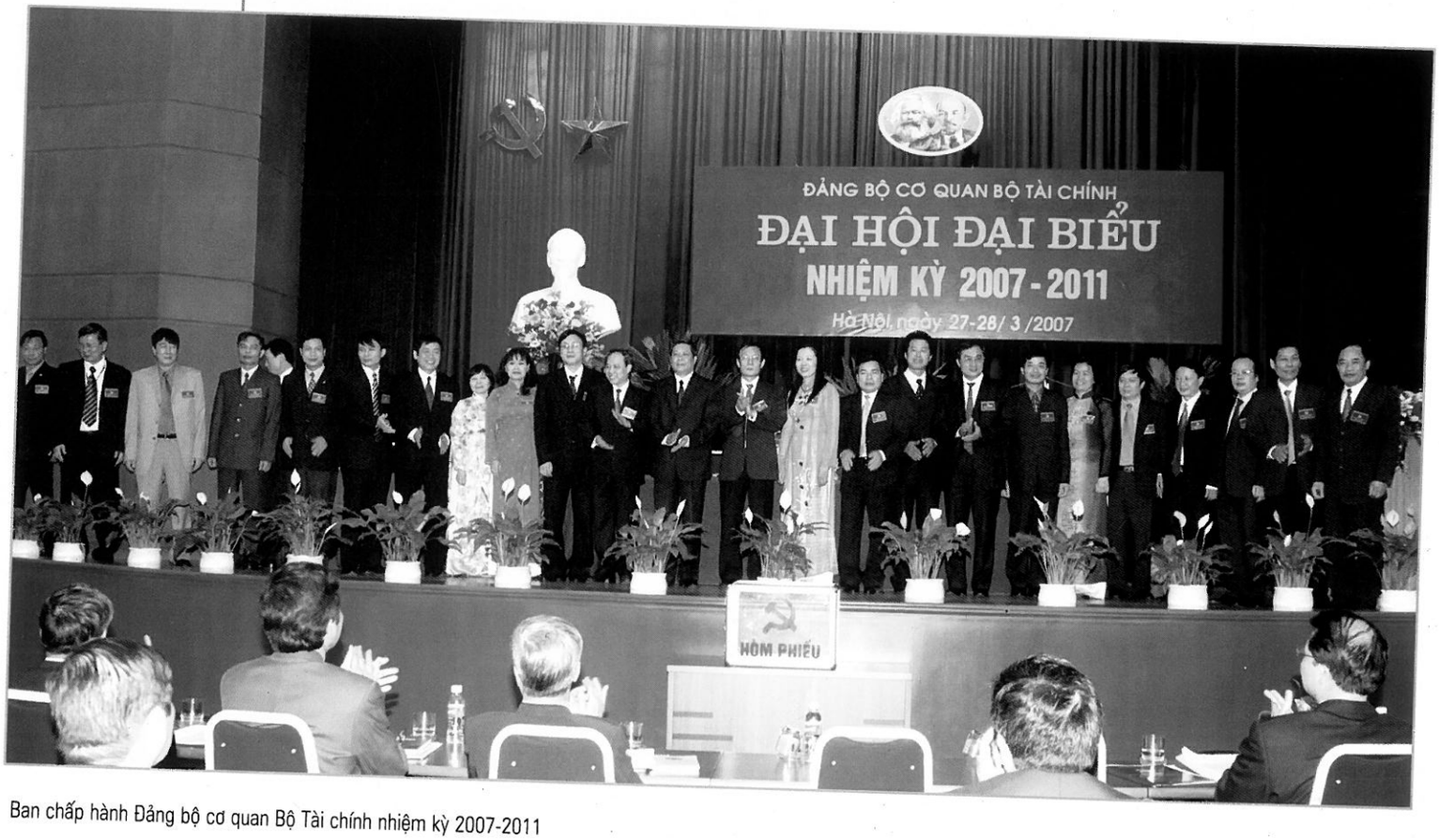

Ban chấp hành Đảng bộ cơ quan Bộ Tài chính nhiệm kỳ 2007-2011



Hội nghị giao ban công tác đảng của Đảng bộ Bộ Tài chính



Đảng ủy Bộ Tài chính kiểm tra công tác chỉ đạo và chuẩn bị Đại hội Đảng các cấp ở cơ sở



Các thí sinh tham dự Hội thi kể chuyện tấm gương đạo đức Hồ Chí Minh do Đảng bộ cơ quan Bộ Tài chính tổ chức

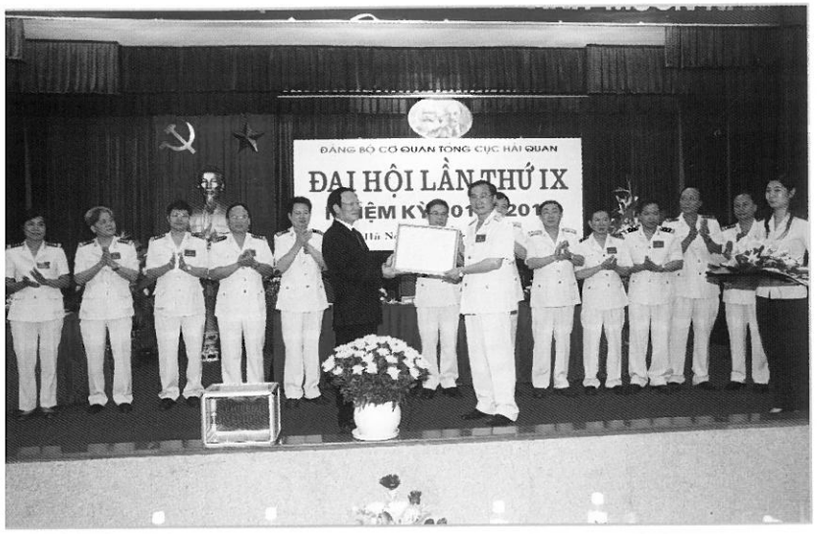

Bí thư Đảng uỷ Bộ Tài chính Nguyễn Công Nghiệp trao quyết định giao quyền cấp trên cơ sở cho Đảng bộ cơ quan Tổng cục Hải quan



Ban chấp hành Đảng bộ cơ quan Kho bạc Nhà nước trung ương nhiệm kỳ 2010 - 2015



Ban chấp hành Đảng bộ cơ quan Tổng cục Dự trữ Nhà nước nhiệm kỳ 2010 -2015

HOẠT ĐỘNG CÔNG ĐOÀN, ĐOÀN THỂ

Công đoàn Bộ Tài chính trực tiếp theo dõi và quản lý 45 công đoàn cơ sở và bộ phận với tổng số trên 7.000 đoàn viên. Được sự quan tâm lãnh đạo, chỉ đạo sâu sát của các cấp uỷ Đảng, lãnh đạo Bộ Tài chính, với nỗ lực vươn lên và đổi mới, hoạt động công đoàn ngành Tài chính đang ngày càng phát triển, trở thành người đồng hành tin cậy, người phản biện tích cực và là người đồng tổ chức mọi thắng lợi và chia sẻ những khó khăn với ngành Tài chính trong quá trình thực hiện thắng lợi các nhiệm vụ tài chính – ngân sách được Đảng, Nhà nước giao cho.



Hội nghị tập huấn nghiệp vụ công tác công đoàn



Công đoàn Bộ Tài chính tổ chức tập huấn nghiệp vụ Thanh tra Nhân dân



Hội nghị tổng kết 10 năm Cuộc vận động xây dựng người cán bộ, công chức " Trung thành - Tận tuỵ - Sáng tạo – Gương mẫu"



Hội thi tìm hiểu chương trình tổng thể cải cách hành chính nhà nước do Công đoàn Bộ Tài chính tổ chức



Bộ trưởng Vũ Văn Ninh giao lưu cùng đoàn viên thanh niên cơ quan Bộ Tài chính



Lễ kỷ niệm 5 năm thành lập Hội Cựu chiến binh cơ quan Bộ Tài chính



Sơ kết 3 năm phong trào thi đua "Giỏi việc nước, đảm việc nhà" do Công đoàn Bộ Tài chính tổ chức



Cán bộ công chức, viên chức Bộ Tài chính tham gia hưởng ứng Ngày Hiến máu nhân đạo



CÁC DI TÍCH LƯU NIỆM CỦA NGÀNH TÀI CHÍNH



Bia lưu niệm Bộ Tài chính tại ATK



Bộ trưởng Vũ Văn Ninh và các thế hệ cán bộ Bộ Tài chính thăm khu lưu niệm Bộ Tài chính ở ATK



Lễ khánh thành khu lưu niệm Nha ngân khố quốc gia



Bộ trưởng Vũ Văn Ninh cùng các thế hệ cán bộ ngành Tài chính dâng hương tưởng niệm các liệt sĩ ngành Tài chính tại nghĩa trang Liệt sĩ Phạm Văn Khang và đồng đội



Nơi an nghỉ của Liệt sĩ Phạm Văn Khang và đồng đội tại thôn Minh Tân, xã Phúc Ninh, huyện Yên Sơn, tỉnh Tuyên Quang



Lễ khánh thành khu mộ "Liệt sĩ Phạm Văn Khang và đồng đội"



Lãnh đạo Bộ Tài chính và UBND tỉnh Tuyên Quang trồng cây lưu niệm tại khu mộ "Liệt sĩ Phạm Văn Khang và đồng đội"





Nhà tưởng niệm liệt sĩ Ban Kinh tài trung ương Cục miền Nam tại Tây Ninh



Bia kỷ niệm Ban Ấn loát đặc biệt Nam bộ tại Cà Mau

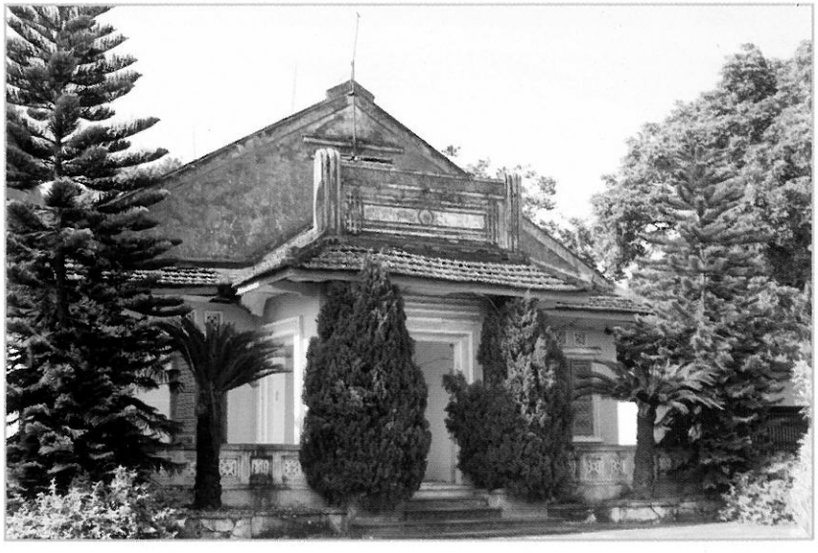

Nhà máy in tiền tại Đồn điền Chi Nê - Di tích lịch sử cách mạng quốc gia



Thứ trưởng Thường trực Bộ Tài chính Nguyễn Công Nghiệp phát biểu tại Lễ đón bằng công nhận di tích lịch sử quốc gia - Nhà máy in tiền tại đồn điền Chi Nê (xã Cổ Nghĩa, Lạc Thủy, Hòa Bình)

SỰ QUAN TÂM CỦA LÃNH ĐẠO ĐẢNG, NHÀ NƯỚC VỚI NGÀNH TÀI CHÍNH

Trải qua 65 năm xây dựng và phát triển, ngành Tài chính Việt Nam vinh dự và tự hào nhận được sự quan tâm, chỉ đạo sâu sắc của nhiều thế hệ các đồng chí Lãnh đạo Đảng, Nhà nước, Quốc hội, Chính phủ... Sự quan tâm, lãnh đạo, chỉ đạo cũng như sự động viên quý báu đó là nguồn cổ vũ to lớn để toàn thể cán bộ ngành Tài chính tiếp tục hăng hái thi đua, hoàn thành thắng lợi nhiệm vụ trong mọi giai đoạn của cách mạng Việt Nam.



Chủ tịch Hội đồng Bộ trưởng Phạm Văn Đồng đến dự và phát biểu tại Hội nghị ngành Tài chính toàn quốc (năm 1984)



Tổng bí thư Đỗ Mười, nguyên Chủ nhiệm Uỷ ban Vật giá Nhà nước tại Lễ kỷ niệm 25 năm thành lập ngành Vật giá (năm 1990)

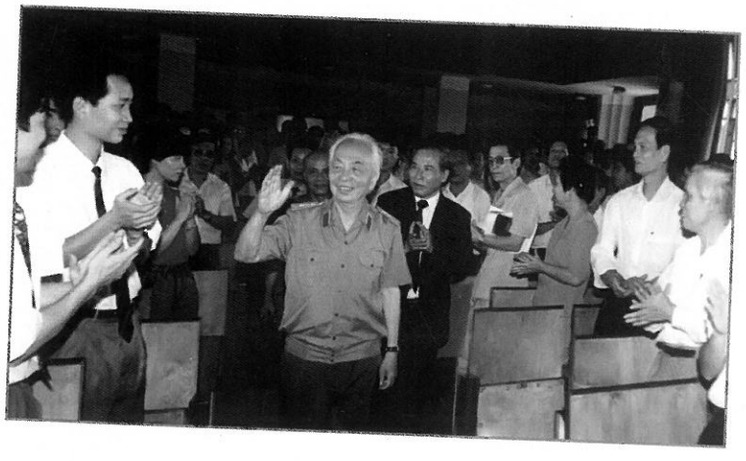

Đại tướng Võ Nguyên Giáp thăm Bộ Tài chính và tham dự Hội nghị ngành Tài chính (năm 1992)



Tổng bí thư Đỗ Mười thăm và làm việc với ngành Hải quan (năm 1994)





Tổng bí thư Lê Khả Phiêu thăm và làm việc với ngành Hải quan (năm 1997)



Thủ tướng Chính phủ Phan Văn Khải phát biểu tại lễ ra mắt Ủy ban Chứng khoán Nhà nước (ngày 25/8/1997)

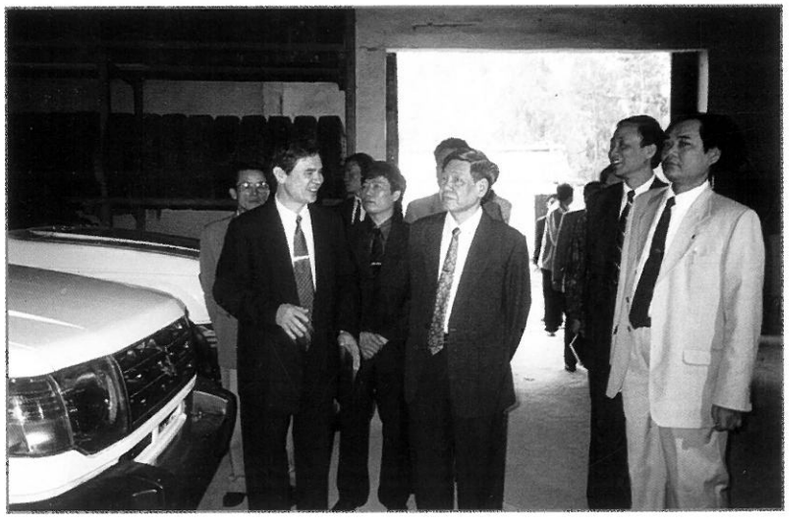

Tổng Bí thư Lê Khả Phiêu thăm và làm việc với ngành Dự trữ quốc gia (năm 1998)



Phó Thủ tướng Chính phủ Nguyễn Tấn Dũng thăm và làm việc với Ban Vật giá Chính phủ (năm 1998)

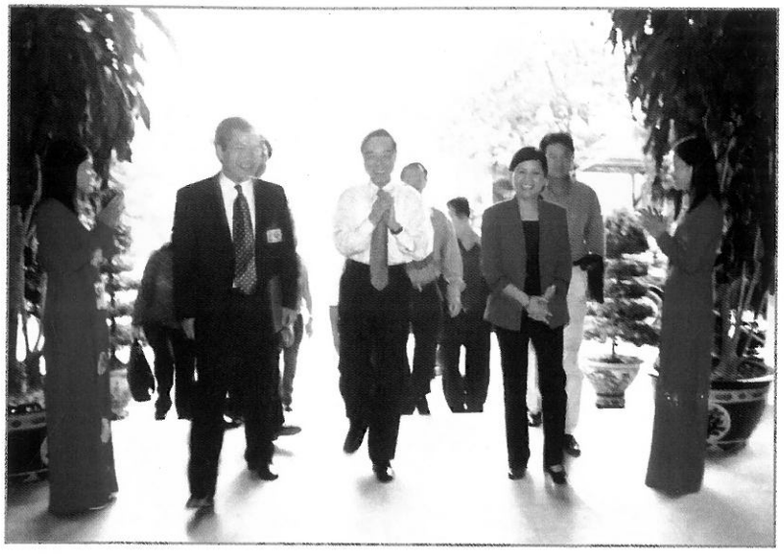

Thủ tướng Chính phủ Phan Văn Khải thăm và làm việc với Kho bạc Nhà nước (năm 2003)



Tổng Bí thư Nông Đức Mạnh tham gia mua công trái giáo dục và động viên cán bộ Kho bạc Nhà nước (năm 2003)

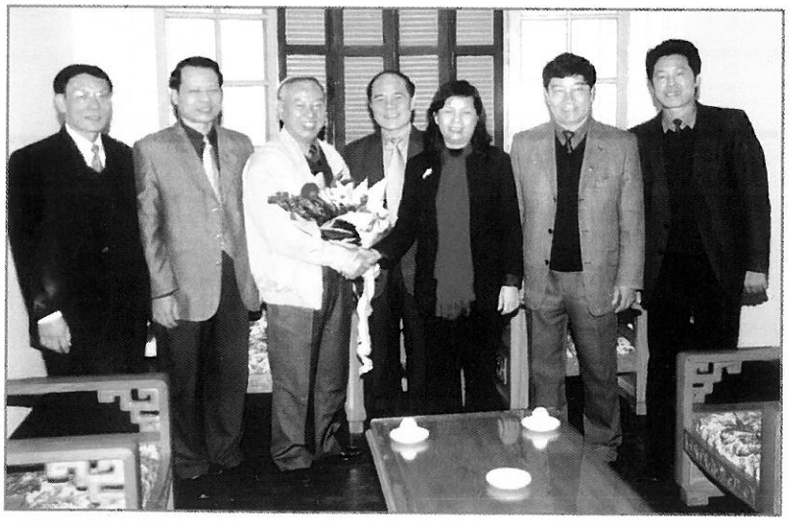

Chủ tịch Quốc hội Nguyễn Văn An cùng lãnh đạo và cán bộ Bộ Tài chính (năm 2003)



Thủ tướng Chính phủ Phan Văn Khải tham dự Hội nghị ngành Tài chính (năm 2003)





Lãnh đạo Đảng và Nhà nước chụp ảnh lưu niệm với đại biểu Ngành Dự trữ quốc gia tại Đại hội Thi đua yêu nước toàn quốc lần thứ 7 (năm 2005)



Chủ tịch Nước Trần Đức Lương thăm và làm việc với Kho bạc Nhà nước (năm 2005)



Nguyên Tổng Bí thư Lê Khả Phiêu với lãnh đạo và cán bộ Bộ Tài chính (năm 2005)



Chủ tịch Nước Nguyễn Minh Triết đánh cồng khai trương phiên giao dịch đầu năm tại Trung tâm Giao dịch chứng khoán Hà Nội (năm 2008)



Thủ tướng Chính phủ Nguyễn Tấn Dũng thăm và làm việc với Ủy ban Chứng khoán Nhà nước (năm 2008)



Chủ tịch Nước Nguyễn Minh Triết với lãnh đạo Bộ Tài chính (năm 2008)



Chủ tịch Quốc hội Nguyễn Phú Trọng với lãnh đạo và cán bộ Bộ Tài chính (năm 2008)



Nguyên Tổng Bí thư Đỗ Mười với lãnh đạo Bộ Tài chính (năm 2009)





Nguyên Chủ tịch Nước Lê Đức Anh với lãnh đạo và cán bộ Bộ Tài chính (năm 2009)



Thủ tướng Chính phủ Nguyễn Tấn Dũng phát biểu chỉ đạo tại Hội nghị triển khai Nghị quyết của Quốc hội về nhiệm vụ tài chính và dự toán NSNN (năm 2009)



Chủ tịch Nước Nguyễn Minh Triết thăm và chúc Tết Tổng cục Thuế (năm 2010)



Chủ tịch Nước Nguyễn Minh Triết thăm và làm việc với Kho bạc Nhà nước (năm 2010)

LÃNH ĐẠO BỘ TÀI CHÍNH QUA CÁC THỜI KỲ



Bộ trưởng **PHẠM VĂN ĐỒNG**
(Từ tháng 8/1945 đến tháng 3/1946)



Bộ trưởng **LÊ VĂN HIẾN**
(Từ tháng 3/1946 đến tháng 10/1958)

Thứ trưởng: **Trịnh Văn Bính**



Bộ trưởng **HOÀNG ANH**
(từ tháng 10/1958 đến tháng 4/1965)

Các Thứ trưởng: **Trịnh Văn Bính**
Nguyễn Thanh Sơn **Đào Thiện Thi**



Bộ trưởng **ĐẶNG VIỆT CHÂU**
(từ tháng 4/1965 đến tháng 3/1974)

Các Thứ trưởng:
Trịnh Văn Bính **Đặng Đình Long**
Nguyễn Thanh Sơn **Hoàng Văn Diệm**
Đào Thiện Thi



Bộ trưởng **ĐÀO THIỆN THI**
(từ tháng 3/1974 đến tháng 3/1977)

Các Thứ trưởng:
Trịnh Văn Bính **Nguyễn Ly**
Nguyễn Thanh Sơn **Dương Văn Dật**
Võ Chí Cao **Chu Tam Thức**



Bộ trưởng **HOÀNG ANH**
(từ tháng 3/1977 đến tháng 5/1982)

Các Thứ trưởng:
Đào Thiện Thi **Chu Tam Thức**
Trịnh Văn Bính **Ngô Thiết Thạch**
Võ Chí Cao **Phạm Học Lâm**
Nguyễn Ly **Nguyễn Ngọc Ẩn**
Dương Văn Dật





Bộ trưởng CHU TAM THỨC
(từ tháng 5/1982 đến tháng 6/1986)

Các Thứ trưởng:
Nguyễn Ly
Ngô Thiết Thạch
Trần Tiêu
Lê Bá Thuỷ
Phạm Thị Mai Cương
Lý Tài Luận
Hồ Tế



Bộ trưởng VŨ TUẤN
(từ tháng 5/1986 đến tháng 2/1987)

Các Thứ trưởng:
Chu Tam Thức
Nguyễn Ly
Ngô Thiết Thạch
Trần Tiêu
Lê Bá Thủy
Phạm Thị Mai Cương
Lý Tài Luận
Hồ Tế



Bộ trưởng HOÀNG QUY
(từ tháng 3/1987 đến tháng 6/1992)

Các Thứ trưởng:
Chu Tam Thức
Ngô Thiết Thạch
Trần Tiêu
Lê Bá Thủy
Phạm Thị Mai Cương
Lý Tài Luận
Hồ Tế
Phan Văn Dĩnh
Phạm Văn Trọng



Bộ trưởng HỒ TẾ
(từ tháng 6/1992 đến tháng 12/1996)

Các Thứ trưởng:
Phạm Văn Trọng
Phan Văn Dĩnh
Nguyễn Sinh Hùng
Vũ Mộng Giao
Tào Hữu Phùng
Nguyễn Thị Kim Ngân
Lê Thị Băng Tâm



Bộ trưởng NGUYỄN SINH HÙNG
(từ tháng 12/1996 đến 2006)

Các Thứ trưởng:
Từ 12/1996 - 2001:
Phạm Văn Trọng
Vũ Mộng Giao
Tào Hữu Phùng
Nguyễn Thị Kim Ngân
Lê Thị Băng Tâm
Trần Văn Tá
Vũ Văn Ninh

Từ 2001 đến 2006:
Phạm Văn Trọng
Nguyễn Thị Kim Ngân
Vũ Văn Ninh
Trần Văn Tá
Lê Thị Băng Tâm
Nguyễn Công Nghiệp
Trương Chí Trung
Nguyễn Ngọc Tuấn
Huỳnh Thị Nhân



Lãnh đạo Bộ Tài chính hiện nay:
Bộ trưởng VŨ VĂN NINH

Các Thứ trưởng:
Nguyễn Công Nghiệp
Phạm Sỹ Danh
Trần Xuân Hà
Đỗ Hoàng Anh Tuấn
Trần Văn Hiếu
Nguyễn Hữu Chí
Trương Chí Trung



65 NĂM QUA, NGÀNH TÀI CHÍNH VIỆT NAM ĐÃ KHÔNG NGỪNG TRƯỞNG THÀNH VÀ LỚN MẠNH, HOÀN THÀNH XUẤT SẮC NHIỆM VỤ MÀ ĐẢNG, NHÀ NƯỚC VÀ NHÂN DÂN GIAO PHÓ.

TRONG GIAI ĐOẠN ĐỔI MỚI VÀ ĐẨY MẠNH HỘI NHẬP VỚI NỀN KINH TẾ THẾ GIỚI, NGÀNH TÀI CHÍNH TIẾP TỤC PHÁT HUY VAI TRÒ LÀ CÔNG CỤ ĐIỀU TIẾT VĨ MÔ NỀN KINH TẾ, CHỦ ĐỘNG KHAI THÁC TỐI ĐA VÀ PHÂN PHỐI SỬ DỤNG HIỆU QUẢ MỌI NGUỒN LỰC CỦA XÃ HỘI, GÓP PHẦN THỰC HIỆN THÀNH CÔNG SỰ NGHIỆP CÔNG NGHIỆP HÓA - HIỆN ĐẠI HÓA, XÂY DỰNG TỔ QUỐC VIỆT NAM GIÀU MẠNH, XÃ HỘI CÔNG BẰNG, DÂN CHỦ, VĂN MINH.

LỜI CẢM ƠN

BAN BIÊN SOẠN CHÂN THÀNH CẢM ƠN CÁC CƠ QUAN, ĐƠN VỊ, GIA ĐÌNH, CÁ NHÂN ĐÃ CUNG CẤP ẢNH TƯ LIỆU GIÚP CHÚNG TÔI HOÀN THÀNH CUỐN SÁCH "65 NĂM TÀI CHÍNH VIỆT NAM QUA TƯ LIỆU VÀ HÌNH ẢNH": THÔNG TẤN XÃ VIỆT NAM, BẢO TÀNG CÁCH MẠNG VIỆT NAM; PHÒNG TƯ LIỆU TRUYỀN THỐNG CỦA CÁC BỘ, BAN, NGÀNH, CÁC ĐỊA PHƯƠNG, CÁC ĐƠN VỊ TRONG NGÀNH TÀI CHÍNH; GIA ĐÌNH VÀ CÁ NHÂN CÁC ĐỒNG CHÍ LÃNH ĐẠO BỘ TÀI CHÍNH QUA CÁC THỜI KỲ; CÙNG CÁC CỘNG TÁC VIÊN.

DO CUỐN SÁCH SỬ DỤNG ẢNH TỪ NHIỀU NGUỒN, THUỘC NHIỀU GIAI ĐOẠN LỊCH SỬ NÊN KHÔNG TRÁNH KHỎI SƠ SUẤT VÀ SAI SÓT. MONG CÁC TÁC GIẢ, BẠN ĐỌC THÔNG CẢM VÀ GÓP Ý KIẾN ĐỂ BAN BIÊN SOẠN CÓ ĐIỀU KIỆN CHỈNH SỬA, BỔ SUNG, HOÀN THIỆN CUỐN SÁCH TRONG NHỮNG LẦN XUẤT BẢN SAU.

BAN BIÊN SOẠN

Chủ biên:

GS.,TS. Nguyễn Công Nghiệp
Thứ trưởng Thường trực Bộ Tài chính

Các thành viên:

Nguyễn Đức Chi

Lê Văn Hoan

Nguyễn Lê Anh

Phạm Thu Phong

Phan Ngọc Chính

Hoàng Minh Tuấn

CHỊU TRÁCH NHIỆM XUẤT BẢN

Nguyễn Văn Túc

Thiết kế:

Esign

Nhà xuất bản Tài chính

In: 6.000 cuốn, khổ 25 x 27cm tại Công ty in Sông Lam

Số ĐKKHXB: 81-2010/CXB/175.1-143/TC

Số QĐXB: 148/QĐ-NXBTC ngày 21/7/2010

In xong và nộp lưu chiểu tháng 7/2010